Стоп
Пять Плюс
Газета для всей семьи
18 (1516) 24 мая 2022 г.
4 602009 603426 22018
«Коломна Новости» «Коломна Новости» Kolomna-News

Реклама МХ243
ТЕПЛИЦЫ
СВЕРХПРОЧНЫЕ
БОЛЕЕ 10 ВИДОВ
СКИДКИ ПО АКЦИИ
ДОСТАВКА • МОНТАЖ • ГАРАНТИЯ • КАЧЕСТВО
8 (925) 052-78-43, 8 (963) 926-19-08

Жилой дом чуть не взлетел на воздух из-за утечки газа

стр. 5

Когда уйдем со школьного двора Под звуки нестареющего вальса...

стр. 4

Как очистить город от рекламного мусора

стр. 9

Когда отремонтируют разбитые трамвайные переезды

стр. 6

Какой срок дали коломенцу за кражу породистых кур и петуха

стр. 5

«Беженцами не признают»

Эвакуированные из ДНР, ЛНР и Украины рассказали, почему не могут оформить документы, получить выплаты и устроиться на работу

Ольга БАЛАШОВА

Из-за ситуации на Украине мирное население вынуждено покидать свои дома и искать пристанища в других государствах. По последним данным, число беженцев, прибывших в Россию из ДНР, ЛНР и Украины, превысило 1,3 миллиона. Часть людей поселилась в пунктах временного размещения. Есть также те, кто въехал на территорию страны самостоятельно. Сейчас все они пытаются наладить свою жизнь, найти работу и оформить необходимые документы. Часто на этом пути люди сталкиваются с бюрократическими проволочками. Если говорить прямо, то работа с беженцами еще до конца не отлажена, в том числе и в Коломне.

18 мая Совет депутатов Городского округа Коломна инициировал встречу с приезжими из ДНР, ЛНР и Украины, чтобы выслушать их проблемы и разработать алгоритм оказания быстрой помощи. На встрече присутствовали представители Пенсионного фонда, социальной защиты, Центра занятости населения, миграционной службы, прокуратуры – тех ведомств, в чью компетенцию входят вопросы, связанные с оформлением документации, получением временного убежища, статуса беженца, выплатой пособий, пенсий, оказанием медицинской помощи. На собрание пришли 12 семей, каждая со своей бедой. Многие люди до сих пор находятся в состоянии шока и растерянности. У большинства в чужом городе нет никого и ничего: ни родных, ни друзей, ни жилья, ни денег, ни документов.

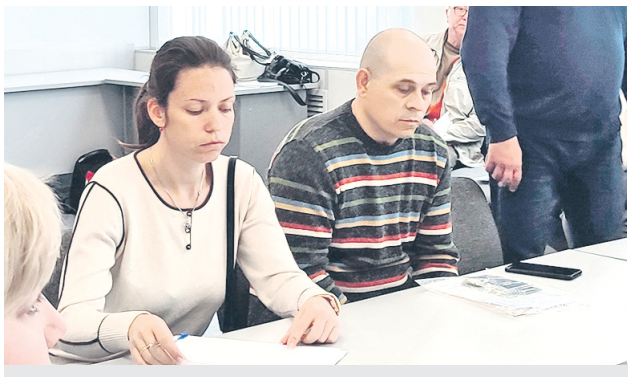

Александр П. приехал из Донецкой области два дня назад с женой и дочкой. Их дом разбомбили. Оставаться на территории, которая все еще подвергается обстрелам, опасно. Семья приняла решение остаться в России. Главный вопрос, который сейчас волнует: с чего начать? Где и какие документы оформить?

Как пояснила **старший инспектор по вопросам миграции УМВД России по Г. о. Коломна Арина Кузнецова,** всем, кто самостоятельно приехал в Коломну, в течение семи дней нужно встать на миграционный учет. Для этого принимающая сторона должна обратиться в отдел по вопросам миграции УМВД России (ул. Октябрьской Революции, д. 200, каб. № 1) и сообщить о прибытии беженцев. Постановка на миграционный учет осуществляется максимум на 90 дней. Если есть необходимость, то этот срок можно продлить. Далее надо определиться со статусом. Если человек планирует остаться в России, он может подать документы на регистрацию временного пребывания и получить гражданство РФ. Те, кто хочет позднее вернуться домой, могут подать документы на получение временного убежища. Для этого необходимо обратиться в миграционную службу по месту регистрации. Также приезжие имеют право на получение выплаты в размере 10 тысяч рублей.

«Для подачи заявления на оформление выплаты следует обратиться в МФЦ, в окна №№ 32, 33 или 34. Потребуются следующие документы: паспорт, реквизиты счета, открытого в российском банке, свидетельства о рождении детей. Выплаты поступят на карту в течение двух месяцев с даты подачи документов», – пояснила **заместитель начальника Управления социальной защиты населения по Г. о. Коломна Галина Чаевская.**

Для оформления СНИЛС необходимо обратиться в клиентскую службу «Коломна» Главного управления ПФР № 8 по г. Москве и Московской области – **ул. Гражданская, д. 12, телефон «горячей линии»: 8 (496) 615-54-54.**

Однако при оформлении документов обнаруживается много подводных камней. Например, в Коломенском отделе по вопросам миграции не рассматривают заявления на получение статуса беженца. Здесь могут помочь только с получением разрешений на временное убежище и временное проживание. А по первому вопросу людей направляют в Москву, в Главное управление по вопросам миграции МО. Вполне понятно, что подобное требование создает для людей массу препятствий и неудобств, ведь добраться до столицы пожилым и больным непросто.

«Зачем гонять людей, когда можно организовать прием документов на местах, – предложил **коломенский городской прокурор Александр Рубанов.** – Нужно выступить с ходатайством упростить процедуру легализации граждан на территории Подмосковья и наделить местный отдел по вопросам миграции полномочиями по приему всех необходимых документов. Это ускорит процесс оказания помощи приезжим».

Но это не единственное препятствие на пути получения необходимых документов. Все без исключения эвакуированные, желающие оформить временное убежище или проживание, обязаны пройти медицинское обследование. Цена вопроса – больше 11 тысяч рублей на человека. У большинства семей нет таких денег.

«Мне 72 года, – рассказывает **Алла Невзорова**, приехавшая из города Николаева. – Сейчас я проживаю у своей сестры. Уехала из родного дома с одной сумкой. Выплату в 10 тысяч пока не получила. Пенсию тоже не получаю, потому что нужно оформлять статус беженца, а для этого требуют пройти платную медкомиссию. Как быть, не знаю... Денег нет, живем на пенсию сестры».

«Медкомиссию можно пройти в КЦРБ, – пояснил **главный врач Коломенской больницы Олег Митин.** – Ее стоимость составляет больше 11 тысяч рублей. Порядок финансирования не определен. На сегодняшний день этот вид помощи не субсидируется регионом, а у больницы не хватит средств, чтобы оплатить медкомиссию всем эвакуированным».

Председатель Совета депутатов Николай Герлинский предложил написать коллективное обращение в Минздрав области с просьбой рассмотреть возможность выделения дополнительного финансирования на прохождение беженцами бесплатной медкомиссии.

«Получается, что приехавший в Россию на заработки из Таджикистана и вырвавшийся из-под обстрелов в Мариуполе равны в своих правах. Это неправильно. Если мы принимаем людей, то надо помогать. Вынесем этот вопрос на обсуждение ближайшего Совета депутатов. Возможно, администрация сможет изыскать небольшую сумму на оплату медкомиссии», – резюмировал Николай Герлинский.

Что касается получения медицинской помощи, то на нее могут рассчитывать все беженцы независимо от своего статуса. Люди, вынужденно покинувшие Украину, Донецкую и Луганскую Народные Республики, имеют право бесплатно получать первичную медико-санитарную помощь, лекарства по рецептам, бесплатно проходить вакцинацию, а также получать специализированную медпомощь в неотложных случаях – в общем, все виды медицинских услуг за исключением высокотехнологичной медицинской помощи. Олег Митин подчеркнул, что для обращения в коломенские поликлиники достаточно иметь паспорт Украины или загранпаспорт и временную регистрацию.

Остро стоит вопрос с жильем. Кто-то из эвакуированных остановился у родственников, кто-то снимает квартиры, а кто-то, как семья Натальи из Харькова, живет в строительных вагончиках. Они потеряли все, долгое время прятались от бомбежек в подвале многоэтажки. Жили без воды, света и лекарств с маленьким ребенком-инвалидом на руках, а как только выдалась возможность бежать, пересекли российскую границу. Из строительных вагончиков семье предложили перебраться в один из подмосковных пунктов временного размещения, открытых на базе оздоровительных лагерей. Как отметили представители соцзащиты, места там есть.

Также пришедшие на собрание интересовались вопросами трудоустройства, спрашивали об обмене гривен на рубли, замене водительских прав, порядке получения пенсии и многом другом. Встреча с беженцами длилась несколько часов. Она показала, что люди сталкиваются с массой проблем, порожденных несогласованностью в действиях разных ведомств, излишней бюрократией и отсутствием на местах единого регламента по оказанию помощи беженцам. Участники собрания пришли к единому мнению, что в Коломне необходимо организовать штаб, где эвакуированные из ДНР, ЛНР и Украины смогут в любое время получать консультации по всем возникающим вопросам.

Во время эвакуации Наталья с мужем получили осколочные ранения. Сейчас женщина с трудом передвигается на костылях. Впереди долгое лечение и реабилитация. Коломенская ЦРБ готова взять ее на госпитализацию.

Фото: автор

Куда обращаться

ВСТАТЬ НА МИГРАЦИОННЫЙ УЧЕТ, ОФОРМИТЬ СТАТУС БЕЖЕНЦА, ПОЛУЧИТЬ ВРЕМЕННУЮ РЕГИСТРАЦИЮ:

- Отдел по вопросам миграции УМВД России – ул. Октябрьской Революции, д. 200, тел. **8 (999) 099-07-98**

ПОЛУЧИТЬ 10 ТЫСЯЧ РУБЛЕЙ:

- МЦФ (ул. Уманская, д. 20), окна №№ 32, 33, 34.

ОФОРМИТЬ СНИЛС:

- клиентская служба «Коломна» Главного управления ПФР № 8 по г. Москве и Московской области – ул. Гражданская, д. 12, телефон «горячей линии»: **8 (496) 615-54-54.**

В ПРОДОЛЖЕНИЕ ТЕМЫ

Правительство утвердило постановление об оказании бесплатной медпомощи беженцам

Когда номер готовился к печати, стало известно, что Правительство РФ подписало **постановление от 19 мая 2022 года № 903 «О внесении изменений в постановление Правительства РФ от 31 октября 2014 г. № 1134»**, согласно которому беженцы из Донбасса и Украины будут бесплатно проходить медкомиссию в РФ для оформления документов.

Как отмечается в постановлении, под беженцами понимаются граждане Украины, Луганской и Донецкой Народных Республик, вынужденно покинувшие место своего проживания. Также вышеперечисленные категории граждан смогут бесплатно сделать профилактические прививки, включенные в календарь профилактических прививок по эпидемиологическим показаниям. Компенсировать расходы на медкомиссию и прививки будут из федерального бюджета. Постановление вступило в силу с дня официального опубликования, то есть 19 мая.

Совет депутатов обратился к главе округа и председателю Мособлдумы

20 мая по итогам проведенной встречи с беженцами из Донбасса и Украины депутаты Совета депутатов Городского округа Коломна направили два обращения в адрес администрации округа и Московской областной Думы. В частности, **председатель Совета депутатов Николай Герлинский** попросил главу округаАлександра Гречищева создать постоянную комиссию по рассмотрению проблем, с которыми сталкиваются эвакуированные жители ЛНР, ДНР и Украины.

«Обозначенные на сегодняшней встрече вопросы показывают, что коммуникация, в первую очередь с лицами, которые самостоятельно прибыли на территорию нашего округа, очень низкая, возникающие вопросы требуют еженедельного проведения заседаний с привлечением уполномоченных должностных лиц миграционной сферы, социальной защиты, Центра занятости населения, структур Пенсионного фонда, органов прокуратуры, МФЦ, ЦРБ и иных. Просим вашего содействия в разрешении обозначенных вопросов по существу в кратчайший срок», – говорится в официальном письме.

К председателю Московской областной Думы Игорю Брынцалову коломенские депутаты вышли с просьбой упростить и ускорить процедуры получения эвакуированными статуса беженцев и гражданства РФ, материальной помощи в размере 10 тысяч рублей, пенсий и иных социальных выплат, которые беженцы получали на Донбассе и Украине.

«Просим Вас рассмотреть возможность срочного разрешения обозначенных выше вопросов, поскольку многие люди находятся в критическом положении», – сказано в документе.

Оздоровительные лагеря готовы к приему детей

Глава Городского округа Коломна Александр Гречищев проверил готовность оздоровительных учреждений муниципалитета к приему детей. Первые заезды организованных групп в детские лагеря с круглосуточным пребыванием начнутся в середине июня.

«Для многих родителей оздоровительный лагерь – хорошая возможность занять детей на каникулах. Наша первоочередная задача – сделать детский отдых максимально комфортным. Мы уделяем особое внимание обеспечению комплексной безопасности, в том числе соблюдению мер пожарной безопасности, антитеррористической защищенности, санитарных требований, правил при перевозке организованных групп детей, поведения на воде. Все лагеря проходят проверку межведомственной комиссии», – рассказал **Александр Гречищев.** Глава лично проверил лагеря «Орленок» и «Сокол».

«В целом, к приему детей они готовы, но есть моменты, над которыми нужно работать. Все они внесены в перспективный план», – написал Александр Гречищев в своих социальных сетях.

Напомним, в этом году участниками летней оздоровительной кампании станут 12,5 тысяч юных жителей нашего округа. В июне лагеря с дневным пребыванием будут открыты в школе № 31, предусмотрено 500 льготных мест. Еще 207 детей из числа льготных категорий отправятся отдыхать на Черноморское побережье и в загородные лагеря.

Отдых детей с круглосуточным пребыванием будет организован в пяти лагерях. Все они прошли проверку межведомственной комиссии по организации отдыха, оздоровления и занятости детей.

Коломна может войти в «Патриотическое кольцо»

Создать новый туристический проект «Патриотическое кольцо России» Ростуризму предложили депутаты фракции «Единая Россия». Как сообщили в Московской областной Думе, в маршрут включат города-герои, города воинской славы, а также города трудовой доблести. В том числе в него может войти и Коломна.

«Многим нашим городам есть о чем рассказать молодому поколению. На территории нашего региона шла битва за Москву – ключевое сражение Великой Отечественной войны, в ходе которого были совершены сотни подвигов, а наши города и поселки стали неприступными крепостями для фашистской армии. Целый ряд городов овеян славой побед Отечественной войны 1812 года, сражений с ордами захватчиков XIV – XVI веков», – отметил **заместитель председателя Мособлдумы, член Комитета Мособлдумы по образованию, культуре, науке, туризму, спорту и молодежной политике Олег Рожнов.**

На сегодняшний день в Подмосковье звания «Город воинской славы» удостоены Наро-Фоминск, Дмитров, Можайск и Волоколамск. Еще 31 носят звание «Населенный пункт воинской доблести». Звание «Город трудовой доблести» присвоено Коломне и соседнему городу Ступино.

McDonald's в России заработает под новым названием

Рестораны американской компании McDonald's, которая ранее объявила об уходе с рынка РФ, вновь откроются в июле – сеть уже готова запустить сделку по продаже своих российских активов. Сейчас на покупку сети претендуют три покупателя: российский и казахский бизнесмены, а также менеджмент компании, который развивал ее в РФ. Об этом сообщают «Известия».

Для сети ресторанов McDonald's в России разработано новое название. В качестве вывески будут использоваться две латинские буквы – Mc, при этом M может остаться фирменной.

После ремонта стадион коломенского лицея открыли для жителей

На стадионе лицея № 4 в Коломне завершились ремонтные работы. Спортивное ядро образовательного учреждения стало современным спортивным объектом благодаря проекту инициативного бюджетирования, а также финансовой поддержке депутатов Мособлдумы и администрации округа. Как рассказала **директор лицея № 4 Татьяна Никищенко**, образовательное учреждение присоединилось к масштабному областному проекту «Открытый стадион». В его рамках школьные стадионы могут посещать все желающие заниматься спортом рядом с домом.

«Наш стадион открыт с 6.00 до 22.00. Есть отдельная калитка, при которой размещены правила посещения объекта. Они простые: нельзя мусорить, приводить животных и мешать учебному процессу. В целом, спортивное ядро пользуется спросом у местных жителей. Довольно часто здесь занимаются утренней пробежкой, успевают до начала занятий. Некоторые приходят с детьми», – пояснила Татьяна Никищенко.

Подготовила Елена СОМОВА

Реклама МХ261
ООО «РБЕ Глобал Сервисиз»
срочно требуются на работу
УБОРЩИКИ ПОМЕЩЕНИЙ
Оформление по ТК РФ.
График работы – 5/2. З/пл. - от 20 000 руб.
Тел.: 8 (999) 920-86-60,
8 (925) 085-69-46, с 8.00 до 16.00

Реклама МХ165
АО «КОЛОМНАХЛЕБПРОМ»
на постоянную работу
требуются:
ПРИЕМЩИК-СДАТЧИК
ФОРМОВЩИК
КОНДИТЕР
УКЛАДЧИК
УБОРЩИЦА
Подробности по тел.
8 (496) 614-24-54

Реклама МХ224
ООО «ТРАНС-ПЛОМБИР»
(п. Радужный)
на постоянную работу требуется
УБОРЩИЦА
Доставка на работу/с работы транспортом предприятия.
Официальное трудоустройство.
Бесплатные обеды.
З/пл. от 19 000 руб. на руки.
Тел. 8 (495) 777-70-89,
доб. 208

Реклама МХ247
ООО «ГАЗСТРОЙ-89»
на постоянную работу требуются:
ГЛАВНЫЙ МЕХАНИК
ИНЖЕНЕР ПТО
(обязанности: подготовка договоров, актов выполненных работ и смет).
8 (496) 44-46-970,
8 (496) 44-96-998,
8 (910) 445-16 62.

Реклама МХ220
Хутин со смаком
СМАК продукты
20 лет смачных цен
В СЕТЬ МАГАЗИНОВ «СМАК»
ТРЕБУЮТСЯ:
• ПРОДАВЕЦ
• ПРОДАВЕЦ-КАССИР
РАБОТА РЯДОМ С ДОМОМ
Тел.: 8 (909) 945-46-84, 8 (909) 945-46-81

В добрый путь!

В Коломне прошли торжественные линейки по случаю завершения учебного года.

В этом году последние звонки прозвучали для 1100 одиннадцатиклассников и 22 000 девятиклассников. Самые трогательные моменты праздника – в фоторепортаже «Ять».

Последний школьный звонок звучит для всех по-разному: радостно для тех, кто прощается со школой до осени, грустно – для тех, кто его больше не услышит.

Последние звонки в этом году решили не привязывать к конкретной дате, а провести в интервале с 17 по 25 мая, причем каждая школа определяла дату самостоятельно. В большинстве школ округа прощались с выпускниками 23 мая. Все праздничные линейки, посвященные окончанию учебного года, прошли в очном формате.

Тысячи коломенских и озерских мальчишек и девчонок отмечали этот день в ритме главного школьного танца – вальса. Позади у ребят насыщенные и яркие годы юности. Теперь их ждут экзамены, выпускной и взрослая жизнь, но воспоминания о школе они пронесут через все последующие годы.

В гимназии № 2 последний звонок прозвенел для юбилейного, 65-го выпуска. В этом году стены родной школы покидают 75 учеников. На последнем уроке выпускники вместе с учителями вспоминали годы, проведенные вместе, делились чувствами, планами на будущее.

Глава Городского округа Коломна Александр Гречищев:

«Уважаемые педагоги и родители! От всей души поздравляю вас с праздником последнего звонка! Каждый из вас обязательно запомнит этот день. Он особенный – это символ начала нового пути, наполненного большими делами и важными событиями. Позади остается школа, в которой вы, ребята, обрели знания, жизненный опыт, верных друзей и мудрых наставников. Впереди ждут первые серьезные проверки – сдача выпускных экзаменов и выбор профессии. Уверен, вы достойно справитесь с этими испытаниями – родители и учителя вложили много времени и сил для того, чтобы у вас все получилось. Благодарю педагогов за самоотверженный труд, стремление раскрыть способности учеников, а родителей – за надежную поддержку детей в школьные годы. Дорогие ребята! Открывая новую страницу жизни, никогда не забывайте своих учителей и родную школу, будьте благодарны мамам и папам! Желаю вам оптимизма, счастья, успехов во всех начинаниях! Мечтайте, верьте в себя и добивайтесь поставленных целей!»

Почетным гостем на торжественной линейке в школе № 7 стал митрополит Крутицкий и Коломенский Павел. В сентябре он давал в этой школе первый звонок, а 20 мая напутствовал ребят во взрослую жизнь. Владыка обратился к выпускникам, после чего дал традиционный последний звонок вместе с выпускником и первоклассником, а школьники вручили ему символичный подарок.

Митрополит Крутицкий и Коломенский Павел:

«На каждом этапе жизни у человека есть свои вызовы. Даже когда утром не хочется вставать на первый урок, это тоже вызов самому себе. Я вам желаю понять, найти для себя вот этот баланс между правами и обязанностями. Уже полноценно, как взрослые люди, а вы сейчас уже практически взрослые люди, пройдя экзаменационный период, большие экзамены. Желаю вам доброго жизненного пути, чтобы всегда было понимание, на что имеете право и что обязаны».

По завершении череды торжественных мероприятий школьникам предстоит сдать экзамены. Основной период начнется 26 мая. В этот день выпускники будут сдавать экзамены по географии, литературе и химии. Экзамен по русскому языку будут проводить два дня – 30 и 31 мая.

Ремонт улицы Гагарина завершат 30 мая

Уже несколько недель улица Гагарина держится в топе городских дорог с самым загруженным трафиком движения. Причиной автомобильных пробок стали масштабные дорожные работы: 2,3 км проезжей части улицы одевают в свежий асфальт.

Кампания по ремонту дорог стартовала в нашем округе в конце апреля. Улица Гагарина – одна из самых значимых и протяженных в городе, в день здесь проезжают от пяти до десяти тысяч автомобилей.

«На протяжении всего участка улицы Гагарина уже полностью завершены демонтаж и последующий монтаж бортового камня, фрезерование асфальтобетонного полотна, – говорит **руководитель проекта Флорин Цэрнэ.** – Уложено девять тысяч квадратных метров асфальта из планируемых 25 тысяч. Предположительные сроки окончания строительства – 30 мая».

Финалом станет нанесение дорожной разметки и установка тактильной плитки у пешеходных переходов. Сейчас на объекте трудятся восемь человек и четыре единицы техники.

1259 региональных и муниципальных дорог отремонтируют в этом году в Подмосковье: более чем на треть программа сформирована на основе предложений жителей, собранных на портале «Добродел». Об этом сообщил **губернатор Московской области Андрей Воробьев.**

«Мы значительные ресурсы – 16 миллиардов рублей – направляем на модернизацию дорожной сети. Важно после зимы поддерживать ее в хорошем, высоком качестве», – отметил Андрей Воробьев.

В этом году в рамках первого этапа дорожного ремонта в нашем округе приведут в порядок 33 объекта: 26 муниципальных и 7 региональных дорог. План второго этапа еще формируется, в настоящее время в него вошли три дороги: по улицам Буфеева, Луговой и в деревне Конев-Бор. Все работы будут завершены к середине октября.

По заказу КХЛ

Коломенское предприятие будет производить хоккейные шайбы

Крымский мост, космодром «Восточный», храмы и монастыри, жилые дома и спортивные сооружения – уже более 10 тысяч объектов по всей России и в ближайшем зарубежье были покрашены продукцией компании «Коломенские краски». Помимо лакокрасочных материалов предприятие реализует и другие уникальные проекты. Своими планами по развитию производства генеральный директор фирмы Владимир Бураков поделился с **главой Городского округа Коломна Александром Гречищевым.**

«За 30 лет работы предприятие зарекомендовало себя как на российском, так и на международном рынке: продукция не уступает по качеству зарубежным аналогам и имеет важное преимущество – конкурентоспособную цену. Изготавливают материал по собственной рецептуре, что делает его уникальным», – подчеркнул глава муниципалитета.

На сегодняшний день коломенские лакокрасочные материалы смогли заменить на рынке многие зарубежные марки. Один из главных предметов гордости компании – создание профессиональной краски для окрашивания ледовой поверхности. В том числе продукт используют на аренах, где проходят матчи Континентальной хоккейной лиги. А в ближайшее время коллектив предприятия планирует освоить производство хоккейных шайб по заказу КХЛ. Это будет еще один проект импортозамещения.

«Мы сделаем пробные две-три шайбы, и если Лиге все понравится, то будем продолжать работу», – рассказал **гендиректор компании «Коломенские краски» Владимир Бураков.**

Также компания зарекомендовала себя в реставрационной деятельности, изготавливая лакокрасочные материалы для восстановительных работ. Руководитель «Коломенских красок» является организатором международного форума реставраторов. На встрече с главой муниципалитета Владимир Бураков предложил создать в округе Центр компетенции специалистов этого направления. Реализацию проекта будут рассматривать.

Фото: администрация Г. о. Коломна

Строительство нового корпуса гимназии № 2 возобновляют

Достраивать новый корпус гимназии № 2 «Квантор» на улице Калинина в Коломне будет новый подрядчик. Конкурс на завершение работ выиграла компания «Элитспецстрой», как сообщает пресс-служба Министерства строительного комплекса Московской области. Контракт в настоящее время уже заключен.

«Работы на объекте возобновятся в ближайшие дни. Ввести учебный корпус в эксплуатацию планируется в начале 2023 года», – уточнили в ведомстве. В новом корпусе предусмотрены все необходимые помещения для организации учебной и внеурочной деятельности, питания, медицинского сопровождения школьников. Корпус рассчитан на 300 учеников. На прилегающей территории проведут работы по комплексному благоустройству и озеленению.

Контракт с предыдущим подрядчиком был расторгнут в ноябре 2021 года из-за срыва сроков строительства.

Подготовила Елена СОМОВА

ПРОИСШЕСТВИЯ

Пенсионерка отравилась угарным газом и едва не погубила соседей

Жители дома № 41 по улице Ленина почувствовали сильный запах газа и вызвали на место дежурную бригаду «Мособлгаза». Как установили специалисты, утечка происходила в квартире, где проживает одинокая пожилая женщина. Достучаться до хозяйки не удалось, поэтому в целях безопасности газовщики перекрыли весь стояк, в том числе 10 квартир жильцов дома.

«Все выходные, 14 и 15 мая, достучаться до хозяйки квартиры пытались разные службы», – рассказала **начальник газовой службы ООО «ДГХ» Мария Забежаева**.

По ее словам, позже на стук в дверь бабушка все-таки отозвалась. Женщина сказала, что у нее все хорошо и в квартиру она никого не пустит.

Ситуация сложилась непростая: юридических оснований для того, чтобы вскрыть дверь, не было. 17 мая управляющая компания «Департамент городского хозяйства» принялась решать вопрос в буквальном смысле с другой стороны.

«Департамент вызвал к дому автовышку, – продолжает Мария Забежаева. – Рабочие поднялись к окну квартиры на третьем этаже и увидели, что газовые конфорки находятся в открытом состоянии. Ребята заметили бабушку, которая лежала на полу. Она отравилась скопившимся в квартире газом. Нашим сотрудникам удалось попасть внутрь квартиры через окно. Вызвали «скорую». Медики доставили бабушку в больницу».

После случившегося бригада «Мособлгаза» установила в квартире пенсионерки заглушку на газовую трубу. Газоснабжение остальных квартир в настоящее время возобновили.

Коломенца осудили за кражу породистых кур и петуха

В Коломне суд вынес приговор мужчине, который в конце прошлого года украл кур и петуха у местной пенсионерки. О подробностях корреспонденту «ЯТЬ» рассказал **первый заместитель коломенского городского прокурора Евгений Хлопков.**

На дело мужчина пошел в ночь с 26 на 27 декабря 2021 года. Заранее ему уже было известно, что пожилая женщина держит породистых кур и петухов, каждый из которых стоит примерно по 700 рублей. Под покровом ночи он разбил окно и пробрался в сарай, где содержались пернатые. Прихватив с собой мешок, злоумышленник затолкал в него одного петуха породы «Брама» и четырех кур пород «Ломан» и «Доминант». Совершив задуманное, он направился к дому. Мешок с курами горе-вор ненадолго оставил у порога, а когда вернулся, следов «добычи» ему обнаружить не удалось. Куры и петух пропали. Утром хозяйка пернатых обнаружила пропажу и написала заявление в полицию. Общая сумма ущерба составила 3450 рублей. По факту инцидента было возбуждено уголовное дело по ч. 2 ст. 158 УК РФ («Кража»).

Позже правоохранители задержали подозреваемого в совершении преступления. Им оказался уроженец Коломны 1990 года рождения, ранее отбывавший условный срок по ч. 1 ст. 161 УК РФ («Грабеж»). Мужчина холост, имеет постоянную работу. Задержанный дал признательные показания, раскаялся и даже возместил пенсионерке ущерб. Куда исчезли пернатые с порога его дома, выяснить так и не удалось.

17 мая Коломенский городской суд вынес приговор горе-вору. Ему назначили один год лишения свободы условно на один год.

Реклама МХ236

ПАМЯТНИКИ

гранит-мрамор, литьевой мрамор

Большой выбор

КРЕСТЫ СТОЛЫ ОГРАДЫ ЛАВКИ

Тел.: 8 (903) 539-34-76, 8 (926) 090-63-60

г. Коломна, ул. Малышева, д. 17 (рынок «Афганец», пав. 29),

г. Воскресенск, ул. Октябрьская, д. 4

«Трясет так, что аж кости потом болят»

В редакцию «Ять» поступают звонки с жалобами от жителей на состояние переездов на трамвайных путях

Ольга БАЛАШОВА

«Бах», «шмяк», «тарарах» – маршрутка, как резвый конь, встает на дыбы и с грохотом бьется о землю, потом еще и еще раз. Пассажиры шарахаются из стороны в сторону, а с заднего сиденья в адрес водителя летит грубое «эй, не дрова везешь!». На разбитых переездах езда на авто и маршрутке напоминает ралли «Париж – Дакар». В последнее время удручающее состояние некоторых переездов на трамвайных путях привлекает внимание и пешеходов, и тех, кто за рулем.

Пересечение проспекта Кирова с улицей Ленина. Рельсы утопают в ямах так, что преодолеть их можно либо крадучись, либо на полной скорости. Но в последнем случае путь только один – в автосервис, на диагностику подвески. Понятное дело, что рисковать своим авто никто не хочет, поэтому со скоростью черепахи, стараясь хоть как-то объехать огромные дыры, этот путь преодолеваем очень медленно, не спеша... Уже и красный горит, а некоторые автомобили только середину пути преодолели. Одни не закончили движение, другие еще не могут тронуться. Особо нетерпеливые сигналят, ругаются. Как следствие – пробки. Этот оживленный участок дороги, особенно в часы пик, требует от водителей максимальной концентрации внимания. Дыры в асфальте лишь усугубляют ситуацию и провоцируют ДТП. Впрочем, это не единственный пример.

За состоянием дорожного полотна на трамвайных путях следит ГУП МО «Мособлэлетротранс». Как рассказал **главный инженер предприятия Геннадий Коренков**, в этом году на некоторых наиболее разрушенных переездах уже был произведен ремонт. В частности, ямы заделали возле СИЗО № 6 на улице Гранатной, на улице Октябрьской Революции у «пушки», на пересечении улиц Октябрьской Революции и Ленина, Октябрьской Революции и Спортивной, Калинина и Зеленой.

Пересечение проспекта Кирова с улицей Ленина.

Перекресток проспекта Кирова и улицы Зеленой.

Состояние трамвайного переезда на улице Ивановской.

Препятствия для автомобилистов уготованы на пересечении улиц Октябрьской Революции и Окского проспекта.

«В планах еще шесть участков, – рассказал **главный инженер ГУП МО «Мособлэлектротранс» Геннадий Коренков**. – Мы заключили договор с выигравшей тендер организацией – ИП Бочкарева, которая занимается заменой асфальтового покрытия на аварийных участках. Второй этап ремонта планируется провести на трамвайных путях на пересечении улиц Спирина и Девичье Поле, Астахова и Девичье Поле, проспекта Кирова и улицы Ленина, проспекта Кирова и улицы Зеленой, частичный ремонт запланирован на площади Советской. Почему мы ушли от практики укладки резинокордовых покрытий? Потому что последние два года (как началась пандемия) предприятие испытывает финансовые трудности, а укладка резинокордовых настилов – удовольствие дорогое, гораздо дороже асфальта. Кроме того, резинокордовые настилы возможно использовать только на прямых участках дорог. Не так давно руководство нашего предприятия вышло с инициативой в областное Министерство транспорта с просьбой, чтобы ремонт дорожных переездов и остановок все-таки осуществляли специализированные дорожные службы, а не трамвайщики. Мы в первую очередь перевозчики и в вопросах ремонта не настолько компетентны, как дорожники. «Мострансавто», например, не занимается ремонтом остановок и дорог, а отвечает за перевозку пассажиров. Надеемся, что что наше обращение найдет отклик».

ВОПРОС-ОТВЕТ

Актуальные вопросы от дачников

Можно ли держать кур на даче? Какой штраф грозит за борщевик на участке? Можно ли открыть магазин в СНТ? В сезон массовых поездок на шесть соток нелишним будет узнать, что можно, а что нельзя делать на даче.

? Может ли СНТ зарабатывать на законных основаниях?

Может. Палатку, например, поставить, магазин открыть. Надо только вид разрешенного использования земли поменять и заручиться поддержкой большинства членов СНТ. Есть общее заблуждение, что раз СНТ – некоммерческая организация, то оно не может зарабатывать деньги. В Гражданском кодексе написано: СНТ можно заниматься приносящей доход деятельностью, но оно не может распределять прибыль между членами товарищества. Вот в чем главное отличие. А вот чтобы открыть кафе, ресторан, автомастерскую, нужно изучить градостроительный регламент. Он определяет правовой режим земельных участков и всего, что находится над и под ними, устанавливает территориальные зоны, правила землепользования и застройки. Важно, чтобы коммерческая деятельность, будь то размещение кафе или магазина, была разрешена регламентом на участке.

? Как заставить соседей окашивать свои участки от борщевика?

За борщевик на участках садоводов ввели штрафы – 5000 рублей. Как штрафовать? Если борщевик растет в СНТ, то штраф 50 000 рублей можно наложить на председателя. В колхозе брошенном? В отношении собственника-юрлица штраф до 1 млн рублей. В итоге в 2021 году в Подмосковье к административной ответственности за борщевик привлекли 2500 собственников земельных участков или должностных лиц.

? А кур на даче держать можно?

Можно, но не в целях коммерческой деятельности. При этом вы должны продумать, куда утилизируете навоз и на каком расстоянии от соседа расположен ваш курятник. Если есть нарушение нормативов, то вас могут привлечь к административной ответственности. Нельзя на дачном участке держать собачий питомник. А чтобы поставить ульи, нужно согласовать с общим собранием.

? Раньше сухие ветки или листву просто сжигали в ямах, сейчас же этого делать нельзя, а покупать специальное оборудование для измельчения веток дорого. Что делать?

Ветки можно сжигать, но есть определенные требования. Главное, чтобы от дома, от забора было не менее 5 м. Можно сжигать в бочке или просто выделить определенное место. Другое дело, что садоводы СНТ имеют право утвердить порядок, что они не сжигают листву в определенный период времени, особенно это касается праздников. Что касается шашлыков, то, конечно, их можно жарить, но не около дома – отмеряйте 5 м. Если ближе к соседу, придется делиться шашлыком, чтобы не попасть на 5000 рублей штрафа.

По материалам «Российской газеты»

Царицын – Сталинград – Волгоград

Елена ЛИФАНТЬЕВА

Наступают теплые деньки, школьники скоро уйдут на каникулы. Самое время уехать в небольшое путешествие, чтобы посмотреть на всемирно известные достопримечательности, находящиеся всего в 800 км от нашего города. Отгремели салюты, посвященные Дню Победы, и немалую роль в том, что мы отмечаем этот праздник, сыграл Волгоград. Отправляемся туда.

Сначала это был город Царицын, основанный в 1589 году царем Федором Иоанновичем на острове. С 1925 года это Сталинград, и все героические действия наших войск в годы Великой Отечественной войны связаны именно с этим именем города. Ну а с 1961 года город получил имя Волгоград. Основные достопримечательности Волгограда отражают подвиг советских людей в годы войны. Но и кроме них есть что еще посмотреть в этом славном и древнем городе.

МАМАЕВ КУРГАН

Это целый историко-мемориальный комплекс «Героям Сталинградской битвы» на Мамаевом кургане. Склон кургана играл особую роль в боях за город во время Великой Отечественной войны. Подтверждение страшных боев на этом месте – огромное количество найденных осколков от снарядов. В 1943 году склон даже не покрылся зеленью. После окончания войны было решено возвести здесь величественный монумент в память о героизме сражавшихся и о трагедии, принесшей множество потерь. В комплексе несколько композиций, главная – **скульптура «Родина-мать зовет!».** Автор Евгений Вучетич изобразил женщину с мечом, призывающую народ к победе над противником. По дороге к ней вы пройдете аллею пирамидальных тополей, площадь Стоявших насмерть, стены-руины, со стороны которых звучат звуки выстрелов и объявления диктора, передающие атмосферу войны, площадь Героев, монументальный рельеф с изображениями Сталинградской битвы, площадь Скорби, зал Воинской славы с Вечным огнем, храм Всех Святых. На территории также находятся могилы погибших воинов, музей Сталина. В зале Воинской славы каждый час проходит смена почетного караула.

МУЗЕЙ-ПАНОРАМА «СТАЛИНГРАДСКАЯ БИТВА»

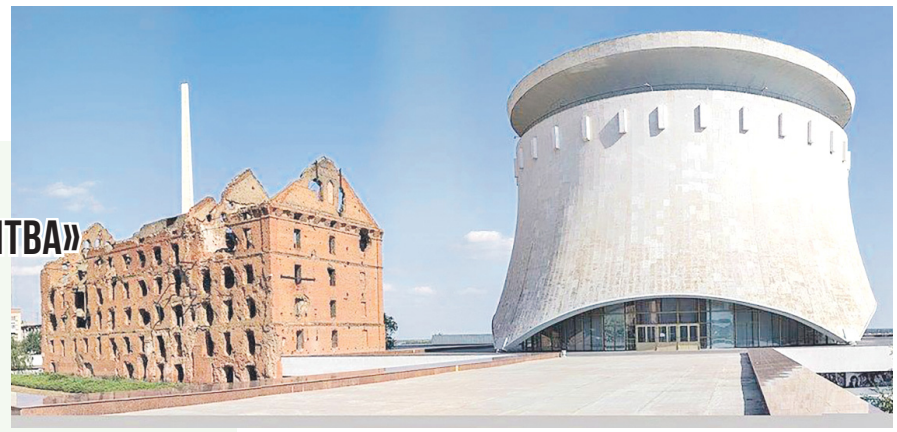

Здание этого музея построено на месте, где высадилась дивизия Родимцева, сыгравшая важную роль в защите города. Ниже на набережной возле причала сделана памятная надпись на «стене Родимцева». В ротонде музея размещается панорама «Разгром немецко-фашистских войск под Сталинградом», занимающая площадь около 2000 кв. м на холсте и около 1000 кв. м декораций. Экспозиции в других музейных залах посвящены Сталинградской битве, здесь можно увидеть макеты и многие подлинные предметы: радиорепродуктор, авиабомбу, боеприпасы, ордена, фотографии и документы.

Возле здания музея – руины, оставшиеся в неприкосновенном виде после войны. Это бывшая мельница Гергардта (Грудинина), использовавшаяся для обороны благодаря своим крепким стенам. Неподалеку знаменитый Дом Павлова, в котором оборонялись воины советской армии. Он был восстановлен с мемориальной стеной.

НАБЕРЕЖНАЯ 62-Й АРМИИ

Хорошо прогуляться по центральной набережной имени 62-й Армии. Она состоит из двух уровней, наверху находится зеленая зона. Наиболее благоустроено пространство в начале набережной, где построен речной вокзал, среди достопримечательностей также волгоградский «танцующий» мост, храм Иоанна Предтечи, здание водокачки XIX века, памятник волжским речникам – пожарный катер «Гаситель» и др. Самое красивое место на набережной – центральная лестница. Построенная после войны из гранита, она прозвана «парадными воротами Волгограда. Преодолев 100 ступеней, вы окажетесь возле пропилей, украшающих лестницу с двух сторон. Это конструкции с восемью колоннами торжественного вида, обозначающие место, где проходила танковая переправа через Волгу в войну.

МУЗЕЙ «СТАРАЯ САРЕПТА»

Музей был создан в 1989 году. В комплекс входят сохранившиеся жилые дома, Музей российской горчицы, обширная немецкая библиотека, кирха, в которой находится орган с живым звуком. В экспозициях можно увидеть вещи поселенцев, промышленные достижения и изобретения, узнать о торговле, сельском хозяйстве, виноделии, аптечном деле сарептян, посетить подземелья времен Екатерины II.

ВОЛГО-ДОНСКОЙ КАНАЛ

Примерно в километре от Музея «Старая Сарепта» находится арка первого шлюза Волго-Донского канала. Это своеобразные «ворота» канала, напоминающие триумфальную арку. Высота конструкции – 40 м. Подробнее о канале можно узнать в расположенном неподалеку Музее истории Волго-Донского судоходного канала.

В **Богдинско-Баскунчакском заповеднике** стоит увидеть **озеро Баскунчак** – одно из самых больших соленых озер в мире. Оно занимает площадь более 100 кв. км. Полезно будет подышать местным воздухом, принять лечебные ванны. Для посещения заповедника необходимо заранее подать заявку.

Это далеко не полный список достопримечательностей Волгограда, и если вы посетите этот город, то, уверена, уедете, вдохновленные и пораженные его величием.

ПЛОЩАДЬ ПАВШИХ БОРЦОВ

Если двигаться по Аллее Героев – пешеходному бульвару длиной в 350 м, можно увидеть стелы с именами Героев СССР, сражавшихся за Сталинград. Аллея выведет на площадь Павших Борцов, получившую такое название после того, как здесь создали в 1920-х годах братскую могилу красногвардейцев, а в 1940-х годах рядом хоронили умерших в боях за Сталинград. Сейчас здесь установлен гранитный обелиск, горит Вечный огонь, рядом растет тополь, сохранившийся с довоенных времен.

Реклама МХП214

Поехали! с нами

ОДНОДНЕВНЫЕ ПОЕЗДКИ:
29 мая - Московский зоопарк - 1300 руб.
5 июня - Тула - Ясная Поляна - от 2500 руб.
11 июня - Приокско-террасный заповедник - от 1200 руб.

МНОГОДНЕВНЫЕ ПОЕЗДКИ:
2 - 6 июня, 23 - 27 июня - Санкт-Петербург - от 16 300 руб.
18-19 июня - Воронеж - Дивногорье - от 10 900 руб.
23 - 26 июня - Рыбинск - Вологда - Череповец - от 16 300 руб.
29 июня - 3 июля - Самара - Тольятти - Пенза - Тамбов - от 22 200 руб.
1 - 4 июля, 15 - 18 июля - НОВИНКА! Выходные в Питере - от 12 400 руб. (2 экскурсионных дня).
7 - 11 июля - Псков - Печоры - Пушкинские Горы - от 14 300 руб.
12 - 16 июля - Карелия (Рускеала, Валаам) - от 25 900 руб.
22 - 24 июля - Плес - Иваново - Палех - Шуя - от 9500 руб.
2 - 6 августа - Карелия - Соловки - от 22 600 руб.
11 - 15 августа - Казань - Свияжск - от 14 400 руб.

1.06 - автобусом в Сочи - от 13 900 руб.
Возможно отдельно купить проезд в автобусе

ЭКСКУРСИОННЫЕ ТУРЫ ПО РОССИИ,
ЛЕТНИЕ ТУРЫ НА МОРЕ, АВИА- И Ж/Д БИЛЕТЫ

Забронировать тур легко -
на сайте poehali.travel.ru
8 (800) 550-33-04

Реклама МХ242

Туристическое Агентство «Маргаритка» приглашает в туры выходного дня

27 - 29.05 - Н. Новгород - Семенов - Светлояр (без ночных переездов и доплат). 13 910, 13 710 р.
2.06 - «Сиреневый туман». Экскурсия в сиреневый сад старинной усадьбы с приобретением саженцев. Отъезд в 17.00. 950 р.
4.06 - «Крапивенские истории» на ФЕСТИВАЛЕ КРАПИВЫ: Краеведческий музей, Музей земства, обзорная экскурсия, мастер-класс, интерактивы, игры, дегустации. 1940, 2130 р.
5.06 - «День защиты детей в этнографическом парке». Специальная программа и бесплатный вход для детей до 16 лет. 1400, 1800, 2100 р.
12.06 и 23.07 - «ЗАТОНУВШИЙ ГОРОД»: Дубна - Конаково (мини-круиз на т/х, музеи, осетровая ферма). 3944 р.
11 - 13.06 - «А на Волге-матушке реке»: Кострома - Плес - Красное-на-Волге - Сумароково. БЕЗ ДОПЛАТ! 11 220, 11 490 р.
7 - 11.07 - Петербург - Петергоф - Ораниенбаум - Кронштадт - Марьино (с одним ночным переездом и БЕЗ ДОПЛАТ!) 3,5 дня в Петербурге! 17 160/19 160/19 770 р.

Заказ микроавтобусов и комфортабельных автобусов. 8 (916) 332-42-12, 8 (920) 766-38-91, 8 (926) 69-68-228, Ольга Владимировна. www. маргаритка-турколомна.рф

Реклама МХ219

Туристическая компания ТРИУМФ

18.06 - «В гости к русской меценатке» (Смоленск - Талашкино - Фленово) - 4700 руб.
4.06 - киностудия «Союзмультфильм» с мастер-классом и прогулкой на ВДНХ - 2800 руб/шк., 2200 руб/взр.
10 - 14.06 - «Белые ночи в Петербурге» - 17 200 руб.
11, 12, 25.06 - «Трапеза по- ярославски», г. Ярославль - 3700 руб. с обедом.
14-18.07 - «Древность городов российских» (Псков - Печеры - д. Сигово - Изборск - Михайловское - Тригорское) - 17 700 руб.
22 - 24.07; 19 - 21.08; 16 - 18.09 - «Калининград - море, замки, янтарь» - 18 200 руб. + авиа.
28.07 - 1.08 - «Петербург - морские ворота России», День ВМФ - 17 100 руб.

АРЕНДА АВТОБУСОВ

«АВТОБУСОМ К МОРЮ-2022»

Тел. 8 (985) 500-90-60 www.triumf-kolomna.ru
Коломна, ул. Октябрьской Революции, д. 344 «б»

Как сохранить спокойствие на ЕГЭ?

Скоро лето, а это не только солнечная погода, хорошее настроение и каникулы. У выпускников начинается самая горячая пора – экзамены. Психологическая устойчивость старшеклассников сейчас едва ли не самое важное, что поможет успешно сдать ОГЭ и ЕГЭ. Позитивный настрой, уверенность в своих силах – вот что нужно выпускникам. Мы обратились за помощью к профессионалам, которые посоветовали, как нужно вести себя до и во время экзаменов, чтобы показать все те знания, что вы получили за время обучения в школе.

ГЛАВНОЕ – БЕЗ ПАНИКИ!

Заведующая кафедрой психологического и социально-педагогического образования ГСГУ Елена Белоус советует писать шпаргалки, смотреть в окно и глубже дышать.

- Во-первых, как ни странно, но я рекомендую при подготовке к экзамену написать шпаргалки – они визуально закрепляют материал, но вот пользоваться ими не следует. Во-вторых, накануне экзамена заниматься нельзя. Повторение в ночь перед экзаменом приносит, как правило, только вред. Сутки перед экзаменом у выпускника должен быть качественный отдых. При этом никаких успокоительных, потому что они затормаживают работу нервной системы. Задача родителей – проследить за этим, а также за тем, чтобы ребенок ложился спать вовремя – не позже 23.00, так как самый полноценный отдых – с 23.00 до 1.00 ночи.

А утром во сколько надо вставать?

- Лучше не залеживаться. У ребенка должна быть физическая активность. Если это и не зарядка, то можно просто сходить в магазин, помочь чем-то физически, прогуляться.

А как вести себя во время экзамена?

- Ребенок должен очень точно соблюдать инструкции. Все его внимание должно быть сосредоточено на организационных моментах. Много баллов теряется, если неправильно заполняют бланки. Ученик должен помнить, что за предыдущие годы он уже выучил все, что мог, и теперь его задача – четко исполнять инструкции по экзамену. Нужны ручки черного цвета, лучше еще одна запасная. Одежду надо выбирать удобную, чтобы не давила и в ней не было холодно или жарко. Обувь должна быть комфортной. Не стоит спешить на экзамене. Перед тем, как начать писать, даже заполнять бланки, надо трижды медленно вдохнуть через нос и выдохнуть через рот, чтобы мозг напитался кислородом.

Как выполнять задания?

- В отличие от общепринятого мнения, сначала нужно сделать все легкие задания, потому что это основа. Все сложное – потом. Если начать со сложного, можно упустить время и получить мало баллов. Начинать лучше с самого элементарного. В ЕГЭ часто встречаются действительно очень простые вопросы, но ученики думают, что таких простых вопросов быть не может, и начинают усложнять.

Нужно верить в себя, тщательно проверять то, что написал. Использовать черновики, потому что это и способ самопроверки, и способ доказательства своей правоты, если вдруг возникнет спор.

Как переключиться и немного отдохнуть во время экзамена?

- При усталости бывает покраснение или побледнение кожных покровов, частое дыхание, в глазах начинает что-то мерещиться. Это переутомление. Надо выйти в туалет, глубоко подышать. Смочить лицо прохладной водой, в идеале – посмотреть на деревья. Живая природа, спонтанные движения листьев успокаивают и способствуют нормализации нервной системы.

То есть если ребенок во время экзаменов отвлекается и смотрит в окно, то он все делает правильно – переключает внимание и отдыхает?

- Да. Можно рекомендовать иногда смотреть на деревья за окном. Мозг не может дольше трех минут концентрироваться на одном раздражителе. Наступает утомляемость, и проводимость нервных волокон снижается. Поэтому люди часто ерзают на стуле, поправляют одежду, волосы – меняют раздражители. Так что посмотреть в окно, на деревья, на облака – самое здоровое и позитивное. Лучше потерять полминуты на созерцание, чем потратить полчаса на пониженную активность.

МЕНЮ ДЛЯ ВЫПУСКНИКА

А вот как рекомендует питаться при повышенной мозговой нагрузке **врач-диетолог Коломенской центральной районной больницы Татьяна Чернецова.**

- Нужно соблюдать режим дня, в котором есть место полноценному сну и отдыху, а также рациональному питанию.

Что значит питаться рационально?

- Должен быть полноценный рацион, который содержит в своем составе белки, жиры, углеводы и витамины. То есть в меню должны быть мясо, рыба, курица и всевозможные овощи. Это и салаты, и приготовленные на пару блюда. Плюс к этому надо добавлять свежие фрукты, лучше из нашего региона. Из напитков должны быть морсы, компоты. Ни в коем случае нельзя газировку – она отрицательно влияет на нервную систему и поджелудочную железу. Также следует исключить из рациона острые и соленые блюда, которые возбуждают нервную систему.

Татьяна Николаевна, дайте, пожалуйста, примерное меню для выпускников.

- На завтрак лучше съесть кашу из цельного зерна, например, гречневую, рисовую, пшенную, если геркулесовую, то чем крупнее помол, тем лучше. Любые каши плюс белковые блюда: яйцо, сыр, творог. Напиток – чай или какао. Второй завтрак, часов в 11, это скорее перекус – фрукты, йогурт. Можно сделать фруктовый салат. Чай выпить с какими-то сладостями, которые ребенок любит, но в ограниченном количестве. Обед должен быть полноценным: салаты, мясное или рыбное блюдо с овощами. В полдник опять должны быть фрукты, кисломолочные напитки: кефир, ряженка – у кого какие предпочтения.

На ужин что-то более легкое: запеканки из овощей или творога, если белковые блюда, то лучше рыба – она легче переваривается. В качестве напитков – морсы, компоты, потому что кофе и крепкий чай перевозбуждают нервную систему.

Дополнительные витамины при этом нужно употреблять?

- Нет, если человек здоров и питается рационально, то этого будет достаточно, никакие витамины не нужны.

Раньше рекомендовали на экзамен брать с собой кусочек сахара или шоколадку. Что вы об этом скажете?

- Можно. Если длительный перерыв в питании, то есть больше трех часов, нужно поддержать организм, тем более что он находится в стрессе и поэтому может упасть уровень сахара в крови.

Вот такие рекомендации дали профессионалы, ну а наша редакция желает всем ученикам легких вопросов и удачной сдачи экзаменов!

Елена ЛИФАНТЬЕВА

Основной этап ЕГЭ стартует 26 мая

Сдавать ЕГЭ, ОГЭ и ГВЭ нынешние школьники и выпускники прошлых лет будут в три этапа: досрочный, основной и дополнительный. Расписание экзаменов уже утверждено приказами Минпросвещения России и Рособрнадзора.

Основной период ЕГЭ-2022 начнут 26 мая с экзаменов по географии, литературе и химии. Также в этом году проведение проверки знаний по трем предметам разделили на два дня: ЕГЭ по русскому языку школьники напишут **30 и 31 мая**, по информатике и ИКТ – **20 и 21 июня**, а устную часть по иностранным языкам сдадут **16 и 17 июня.**

ЕГЭ по профильной и базовой математике также пройдут в разные дни – **2 и 3 июня. 6 июня** школьники сдадут экзамены по истории и физике, **9 июня** – по обществознанию, **14 июня** – по биологии и письменную часть иностранного языка. С **23 июня** по **2 июля** будут предусмотрены резервные дни для сдачи по всем предметам.

В дополнительный период в сентябре ЕГЭ пройдет только по обязательным предметам – русскому языку и базовой математике – для тех выпускников, которые не получили аттестат.

Проведение ОГЭ тоже разделено на три периода: досрочный состоялся с **21 апреля по 17 мая**, основной пройдет **с 20 мая по 2 июля,** дополнительный – **с 5 по 15 сентября.**

Как выгнать назойливую рекламу с городских улиц?

Ольга СЕРГЕЕВА

Думается, немногие возьмутся спорить, что разноцветные листовки, обрывки бумаги и пятна клея на остановках общественного транспорта, подъездах, столбах и даже в маршрутках уродуют внешний вид Коломны. Рекламный спам давно раздражает горожан. Как с этим бороться? И почему многие города уже давно смогли избавиться от навязчивой рекламы, а Коломна нет?

«Сдам квартиру», «муж на час» – рекламная агитация заполонила город. Остановки общественного транспорта и подъезды захватили «грузчики», «компьютерные мастера», «продавцы волос» и «бригады строителей». «Загадили весь павильон своей дрянью!» – произнесла старушка, проходя мимо меня, и указала на ворох однотипных объявлений, наклеенных прямо на стеклянную панель автобусной остановки. И знаете, я абсолютно с ней согласна. От пестрящих разногабаритных листовок и объявлений голова идет кругом. Обрывки бумаги, плакатов и афиш неприятно мозолят глаза жителям. Некоторые уже содраны, другие наклеены друг на друга. Коммунальщики пытаются очищать изуродованные клеем и обрывками бумаги поверхности, но призывы прийти за шубами, постельным бельем, дешевой обувью появляются снова и снова. В итоге новенькие остановки, почтовые ящики и входные двери вскоре становятся грязными и неряшливыми.

Как же бороться с этой напастью?

Начнем с того, что бесхозных подъездов, остановок и уличных столбов не бывает. За них кто-то отвечает, будь то администрация округа, управляющая компания, Мосавтодор или Мособлэлектротранс... Обязанность собственников удалять рекламный спам закреплена в федеральных законах «О рекламе» и «Об общих принципах организации местного самоуправления в РФ». Кстати, первый закон не запрещает размещение рекламы в городе, но требует заключить договор с владельцем объекта недвижимости, на котором планируется разместить такую информацию, и получить разрешение муниципалитета. Еще один важный нюанс – реклама может размещаться только на специально отведенных для этого местах, например, щитах или стендах. Вся остальная реклама незаконна и должна быть удалена. Проще говоря, если, например, организатор очередной ярмарки захочет повесить рекламную афишу на автобусную остановку, то он должен спросить разрешение у администрации округа и у собственника павильона, то есть у Мосавтодора.

ВАЖНО! Любая вывеска, которую можно отнести к рекламной, требует получения специального разрешения муниципальных органов.

Однако многие «рекламодатели» не хотят делать лишних телодвижений и тратить время на хождение по инстанциям и заключение договоров. Им дела нет до постановлений и законов. Гораздо проще нанять подростков, которые за символическую плату расклеят листовки по всему городу. Трамвайные и автобусные остановки регулярно подвергаются рекламному вандализму, о чем свидетельствуют пятна клея и следы от бумаги, закрашенные толстым слоем краски.

«На наших остановочных павильонах есть информационные доски, но не везде. На них можно вешать объявления. Хотя очень часто мы сталкиваемся с тем, что бумагу клеят прямо на стекла и столбы, иногда на скамейки. Конечно, приходится их срывать. Эта работа ведется планомерно, во время уборки остановочных павильонов. Например, когда наша бригада рабочих очищает урны и посадочные площадки, всегда старается обращать внимание на общее состояние павильона. Видят листовки – срывают. Бывают и упущения в работе, тогда организация рискует заплатить штраф. Борьба с расклейщиками рекламы подобна борьбе с ветряными мельницами: мы убираем, они клеят заново. Обидно. Это вопрос воспитания и отношения к своему городу», – сказал **заместитель начальника отдела ремонта и содержания автомобильных дорог РУАД № 5 Тимур Бикмаев.**

Нелегальные объявления – проклятье и для коммунальщиков. Работники ДГХ каждый день очищают от рекламных листовок фасады домов, подъезды, уличные столбы, а также информационные стенды, где управляющая компания размещает официальную информацию. В департаменте обращают внимание на то, что информационные щиты, установленные во дворах жилых домов, предназначены не для объявлений рекламного характера.

«На информационных стендах и щитах должна быть размещена информация об управляющей организации, которая обслуживает дом, – говорит **заместитель генерального директора ООО «ДГХ» Дмитрий Щербаков**. – Это телефоны РЭУ, графики приема руководителей, контакты аварийно-диспетчерских служб, администрации муниципалитета, надзорных органов и так далее. Здесь помещаются памятки по безопасности, а также важная информация, касающаяся обслуживания и содержания домов. Однако зачастую на информационных щитах можно увидеть рекламные листовки и афиши, которые не только портят внешний вид общедомового имущества, но и мешают просмотру действительно важных объявлений».

На территории, находящейся в управлении ООО «Департамент городского хозяйства», сегодня расположено около 80 дворовых инфостендов и более 1300 подъездных. Управляющая компания просит жителей бережнее относиться к общедомовому имуществу и сообщать о подобных случаях в свое РЭУ.

Поймай меня, если сможешь

Многие считают, что поймать нарушителей просто: позвони по телефону, указанному в объявлении, и хулиган пойман, но это не совсем так. Заказчик, как правило, не составляет с расклейщиком договор, а указанные в этих объявлениях контактные данные ничего не значат для закона, ведь всегда можно сослаться на «происки конкурентов». А еще проще спокойно откреститься и сказать: «Это не я и никого не просил». Что же делать? Ловить вандалов за руку? Штрафовать? Развешивать на каждом столбе камеры видеонаблюдения? Теоретически возможны все три варианта, но на практике не работает ни один из них. Конечно, сотрудники полиции, имеющие полномочия по задержанию нарушителей, могут устраивать «засады» возле подъездов и на остановках (кроме полиции, никто не имеет права ловить расклейщиков за руку), но у них есть дела и поважнее. Поэтому на практике вся борьба с рекламным мусором сводится к тому, что штрафуют владельца остановочного павильона или управляющую компанию, которые вовремя не содрали бумажный мусор.

«Основной площадкой, куда можно подать жалобу на развешанные рекламные листовки, является «Добродел». Жители имеют право направить туда обращение, администрация его рассмотрит и перенаправит исполнителю – правообладателю или эксплуатирующей организации объекта благоустройства. Потом владелец объекта принимает меры по устранению нарушения. Согласно закону Московской области № 191/2014-ОЗ «О благоустройстве в Московской области» именно собственник несет ответственность за содержание своих объектов», – прокомментировал **заместитель начальника ТО № 27 территориального управления Главного управления содержания территорий МО Александр Рыжков.**

Закон практически бессилен против вездесущей рекламы. Как же бороться во всеми этими одаренными знахарями, профессиональными «мужьями на час» и т. д.? Думается, что проблему возможно решить лишь комплексно и сообща, объединив усилия разных ведомств и самих жителей.

Что мешает контролирующим органам наладить работу по поимке нарушителей и привлечению их к ответственности, а каждому из нас, ставшему свидетелем подобного вандализма, сделать замечание и призвать уважать труд тех, кто поддерживает порядок? Ведь корень проблемы неряшливых остановок в первую очередь в каждом из нас.

Фото: автор

41 – 33 = ?

Куда пропали буквы из азбуки?

24 МАЯ В РОССИИ И БЕЛАРУСИ ПРАЗДНУЮТ ДЕНЬ СЛАВЯНСКОЙ ПИСЬМЕННОСТИ И КУЛЬТУРЫ, ПРИУРОЧЕННЫЙ К ДНЮ ПАМЯТИ СВЯТЫХ РАВНОАПОСТОЛЬНЫХ БРАТЬЕВ МЕФОДИЯ И КИРИЛЛА. ТРАДИЦИОННО СЧИТАЕТСЯ, ЧТО ИМЕННО ЭТИ БРАТЬЯ СОЗДАЛИ НАШУ СЛАВЯНСКУЮ АЗБУКУ, КИРИЛЛИЦУ, КОТОРОЙ МЫ СЕЙЧАС ПОЛЬЗУЕМСЯ.

Ученое сообщество пришло к выводу, что до кириллицы была еще одна славянская азбука – глаголица. Буквы в ней были гораздо сложнее, и братья-монахи упростили их начертание. Кстати, долгое время русские сопротивлялись и писали наряду с кириллицей привычной глаголицей. Иногда глаголицу использовали на Руси как тайнопись. Но победило то, что проще. Первоначально в обеих азбуках было по 41 букве, сейчас осталось 33. Куда же делись остальные? И какой след они оставили в современном русском языке? Давайте об этом и поговорим.

Каждой букве по цифре

В русском языке есть множество пословиц, поговорок, фразеологизмов с названиями старинных букв русского алфавита. Даже само слово азбука составлено из названий двух первых букв: А – «аз» и Б – «буки». Кроме этого, каждая буква обозначала цифру. Было две буквы «и», одну называли десятеричной – і, потому что она обозначала цифру 10 (і ушла из русского языка, но есть в белорусском и других родственных языках), а вторую восьмеричной – соответственно, она осталась в нашем языке.

Но самое интересное – это выражения, которые остались нам в наследство от букв, которых уже нет в нашем языке, то есть их похерили. Вы сейчас подумали, что мы неприлично выразились? Отнюдь. До некоторых пор это было вполне обычное выражение.

НАПИСАНИЕ	НАЗВАНИЕ БУКВЫ	СООТВЕТСТВИЕ В СОВРЕМЕННОМ РУССКОМ ЯЗЫКЕ	НАПИСАНИЕ	НАЗВАНИЕ БУКВЫ	СООТВЕТСТВИЕ В СОВРЕМЕННОМ РУССКОМ ЯЗЫКЕ
А	АЗ	А	ОУ,Ѹ	УК	У
Б	БУКИ	Б	Ф	ФЕРТ	Ф
В	ВЕДИ	В	Х	ХЕР	Х
Г	ГЛАГОЛЬ	Г	Ѡ	ОТ (ОМЕГА)	О
Д	ДОБРО	Д	Ц	ЦЫ	Ц
Є	ЕСТЬ	Е	Ч	ЧЕРВЬ	Ч
Ж	ЖИВЕТЕ	Ж	Ш	ША	Ш
Ѕ	ЗЕЛО	З	Щ	ЩА	Щ
З	ЗЕМЛЯ	З	Ъ	ЕР	Ъ*
Н,И	ИЖЕ	И	Ы	ЕРЫ	Ы
І	И ДЕСЯТЕРИЧНОЕ	И	Ь	ЕРЬ	Ь*
			Ѣ	ЯТЬ	Е*
К	КАКО	К	Ю	Ю	Ю
Л	ЛЮДИ	Л	Ꙗ	Я	Я
М	МЫСЛЕТЕ	М	Ѧ	ЮС МАЛЫЙ	Я
Н	НАШ	Н	Ѫ	ЮС БОЛЬШОЙ	Ю
О	ОН	О			
П	ПОКОЙ	П	Ѯ	КСИ	КС
Р	РЦЫ	Р	Ѱ	ПСИ	ПС
С	СЛОВО	С	Ѳ	ФИТА	Ф
Т	ТВЕРДО	Т	Ѵ	ИЖИЦА	И, Ю, ИНОГДА В

*Русский алфавит на протяжении веков неоднократно менялся: некоторые буквы тонули во времени, выходили из употребления, другие были вычеркнуты решением Академии наук и постановлениями императоров. Даже в начале XX века в русском алфавите было больше букв, чем сейчас. До реформы 1917–1918 годов помимо 33 нынешних букв в азбуке были і (и десятеричное), ѣ (ять), ѳ (фита), ѵ (ижица) и другие.

Что значит «похерить»?

Буква «хер» – это старинный вариант, предшественник современной Х, сокращение слова «херувим». Похерить – значит перечеркнуть что-либо крест-накрест в форме буквы Х, то есть начертить «хер» (так звучит название буквы Х в старой русской азбуке). В современном языке «похерить» – значит разрушить, отменить, запретить, уничтожить.

«Возьми бумажку-то! Захерь, всю захерь!» (А.Н. Островский «Сердце не камень»).

Слово сохранилось до сих пор, правда, в переносном смысле. В Большом толковом словаре написано: *«Убрать или спрятать; воспрепятствовать ходу, осуществлению, реализации чего-либо. Похерить изобретение, последний абзац. Справка где-то похерена».* Но сейчас все чаще это выражение приобретает оттенок заниженной лексики.

ЭТО ИНТЕРЕСНО

В начале XX века по российским железным дорогам курсировали паровозы ѵ (ижица), самые мощные машины типа 0-4-0. Выпускались они в периоды с 1908 по 1918 и с 1927 по 1931 годы, даже тогда, когда про букву ѵ помнили далеко не все.

«Ять» с отличием

Так как наша газета называется «Ять», то особое внимание мы уделим, конечно, этой букве.

Она была настоящим кошмаром для школьников долгие годы, так как нужно было вызубрить непростые правила ее употребления и длинный список слов, в котором она писалась. По этой причине в свое время в ходу у гимназистов XIX века была фраза «выучить на ять», что означало «выучить что-то сложное на «отлично».

По сравнению с другими вычеркнутыми из обихода буквами ѣ долго продержалась в составе русского алфавита. К концу XIX века ее произношение практически не отличалось от произношения гласной Е. Несмотря на это, ѣ можно было встретить в книгах и документах вплоть до 1918 года, когда прошла очередная реформа орфографии.

Но покушались на эту букву давно. Впервые упразднить ее предложил русский поэт и филолог XVIII века Василий Тредиаковский. Однако с ним в полемику вступил Михаил Ломоносов, считавший что «буквы Е и ѣ в просторечии едва имеют чувствительную разность, которую в чтении весьма явственно слух разделяет и требует в Е дебелости, в ѣ тонкости».

О том, что эта буква – «знак отличия грамотных от неграмотных», говорил публицист Николай Греч императору Николаю I, который также раздумывал над тем, чтобы упразднить ее. На защиту ѣ в свое время встал и Николай II. Своим высочайшим повелением он законсервирован проект реформы орфографии 1911 года, выработанный Императорской Академией наук. Но Временное правительство летом 1917 года объявило реформу орфографии, которую потом поддержала и советская власть. В итоге в 1918 году пресса и делопроизводство уже были переведены на новое правописание – без ѣ.

Фразеологизмы

ПОЧЕМУ МЫ НАЧИНАЕМ С АЗОВ

Начинать с самого начала, с самых основ, с самого элементарного, простого. Почему именно эта буква? Потому что словом «азы» называли буквы, всю грамоту вообще. «Писать азы» в старину означало «выписывать буквы» и «учиться грамоте». Отсюда переносное употребление «азы» в значении «основы, начала чего-либо».

НЕ ЗНАТЬ НИ АЗА

Ничего не знать. Еще употреблялось «от ижицы аза не различить», то есть быть совершенным неучем, безграмотным. *«Сперва надо азбуке выучиться и потом уже взяться за книгу, а мы еще аза в глаза не видели» (И.С. Тургенев «Отцы и дети», реплика Базарова).*

ОТ АЗА ДО ИЖИЦЫ

Аз – это первая буква старославянской азбуки, ижица – последняя. Выражение означает «от начала до конца». Синонимы: от а до я, от альфы до омеги, вдоль и поперек.

КОМУ И ЗА ЧТО МОЖНО ПРОПИСАТЬ ИЖИЦ

Шутливое выражение, эквивалент словам «высечь», «наказать». Наряду с фитой и ять «ижица» символизировала трудное письмо и обучение грамоте на Руси, поскольку научиться писать эту букву было довольно непросто. Слова, в которых она употреблялась, заучивали наизусть. За плохие успехи «прописывалась ижица», то есть порка. По своему внешнему виду ижица была похожа на пучок розог – ѵ.

ФИТА – Ѳ

Благодаря Николаю Васильевичу Гоголю фита получила репутацию самой неприличной буквы алфавита. В поэме «Мертвые души» помещик Ноздрев, разбушевавшись, обзывает главного героя, бывшего коллежского советника Павла Ивановича Чичикова фетюком (ѳетюкъ). Объясняет автор это тем, что «ѳетюкъ слово обидное для мужчины, происходитъ отъ ѳ, буквы, почитаемой некоторыми неприличною».

Дело в том, что в те годы ходила шутливая поговорка *«фита да ижица, розга к заду ближится».* Юмор ее заключался в том, что буква ижица своим начертанием похожа на пучок розг, а фита – на ягодицы. О лодырях и бездельниках тоже существовало свое изречение: *«Фита да ижица – к ленивому плеть ближится».* Фитой называли умного человека, грамотея, которому повезло овладеть грамотой.

Орфографическая реформа 1917-1918 годов упразднила фиту, повсеместно заменив ее на Ф.

ПИСАТЬ (ВЫДЕЛЫВАТЬ И Т. П.) МЫСЛЕТЕ

Так называлась буква М в старославянской азбуке. А это выражение означает «Идти заплетаясь, зигзагами (о пьяном)». То же самое, что и «вензеля писать».

«Он пьян каждый день! Нет того дня, чтоб я не видел, как он пишет мыслете! Гадко и низко! Так дела порядочные люди не делают» (А.П. Чехов «Драма на охоте»).

РАССТАВИТЬ ПОКОЕМ

Еще один любопытный фразеологизм, который сложно понять, если не знать, что буква «п» в старославянском алфавите называлась «покой». Соответственно, «поставить/расставить что-либо покоем» – это в виде буквы П, тремя сторонами четырехугольника. «Поставить столы покоем» (в виде буквы П).

Вот видите, сколько интересного в нашем языке осталось от старых, казалось бы, канувших в Лету букв! Изучайте наш язык, любите и берегите его!

Елена ЛИФАНТЬЕВА

«Москвич» возвращается

Топ-5 легендарных машин времен СССР

ПРОИЗВОДСТВО «МОСКВИЧЕЙ» НАЧАЛОСЬ НА МОСКОВСКОМ ЗАВОДЕ МАЛОЛИТРАЖНЫХ АВТОМОБИЛЕЙ В 1947 ГОДУ. В 2006 ГОДУ ОАО «МОСКВИЧ» ОФИЦИАЛЬНО БЫЛО ПРИЗНАНО БАНКРОТОМ, ЧАСТЬ ПРОИЗВОДСТВЕННЫХ ПЛОЩАДЕЙ ЗАВОДА БЫЛА ПЕРЕДАНА ПРЕДПРИЯТИЮ «АВТОФРАМОС», ЗАНИМАЮЩЕМУСЯ СБОРКОЙ АВТОМОБИЛЕЙ RENAUT. И ВОТ ИСТОРИЯ ВНОВЬ ПОВЕРНУЛАСЬ ВСПЯТЬ – В МАЕ 2022 ГОДА РОССИЙСКИЕ АКТИВЫ ГРУППЫ RENAULT ПЕРЕШЛИ РОССИИ И ПРАВИТЕЛЬСТВУ МОСКВЫ. СКОРО НА БАЗЕ СТОЛИЧНОГО ЗАВОДА RENAULT СНОВА НАЧНУТ СОБИРАТЬ «МОСКВИЧИ». ВСПОМНИМ, КАК ВЫГЛЯДЕЛИ САМЫЕ ПОПУЛЯРНЫЕ МАРКИ «МОСКВИЧА».

«Москвич-400»
Годы выпуска – 1946 – 1954

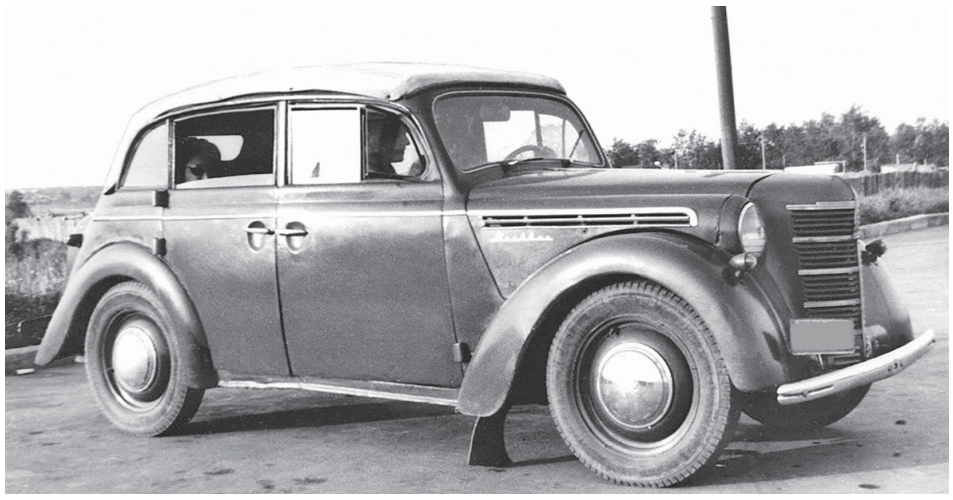

Советская малолитражка № 1 – «Москвич» – сошла с конвейера Московского завода малолитражных автомобилей 4 декабря 1946 года. Это был первый массовый легковой автомобиль, который продавался в СССР для индивидуального использования. Предыдущие советские машины предназначались в основном для государственных нужд.

О том, что «Москвич-400» являлся точной копией Opel Kadett K38, знал в СССР каждый мальчишка, но говорить об этом вслух мало кто отваживался.

«Москвич» обладал весьма существенными конструктивными недостатками. Например, закрывать автомобиль на замок приходилось весьма странным образом. Сначала водитель должен был запереть изнутри три двери – две задние и водительскую, а потом уже снаружи дверь переднего пассажирского места. Отопления в машине не было, а функцию климат-контроля выполняла форточка. Но несмотря на все эти недочеты и неудобства люди любили «Москвич-400». За годы модель показала себя надежной и долговечной. Всего было выпущено около 250 тысяч экземпляров 400-го «Москвича». В 1954 году автомобиль серьезно модернизировали: он получил форсированный мотор, усовершенствованную коробку передач, более комфортный салон, сменив индекс на 401. К этому моменту было выпущено почти 115 тысяч таких машин. Автомобиль до 1953 года стоил примерно 8000 руб., а средняя зарплата рабочего составляла 600 руб.

«Москвич-408»
Годы выпуска – 1964 – 1976

«Москвич-408» является первой моделью нового поколения автомобилей завода МЗМА. Он визуально уже выглядел совсем не таким, как предшественники: кузов стал более низким, салон – более просторным, увеличилась и колесная база. Дизайн для тех лет был современным, что позволило активно экспортировать 408-й в страны Европы. Стал мощнее и двигатель – теперь тут было 50 л. с., а в экспортном варианте – вообще 60,5. С 1966 года модель собиралась также и на новом ижевском автозаводе, в итоге став одной из самых массовых моделей «Москвича» – их произвели около 700 тысяч штук. Она долгое время была самым экспортируемым советским автомобилем. Экспорт был налажен не только в страны соцлагеря, но и в западные страны. Экспортная модификация для западных стран получила название Moskvitch Elite. В 1968 году 55% выпуска завода МЗМА приходилось на экспортные М-408.

«Москвич-412»
Годы выпуска – 1967 – 1976

«Москвич-412» начали выпускать на МЗМА в 1967 году. Под капотом здесь обосновалась рядная бензиновая «четверка» с восьмиклапанным механизмом и объемом 1,5 л. Двигатель выдавал 75 л. с. и сочетался с четырехступенчатой «механикой». Благодаря новым передней и задней панелям кузова впервые в отечественном автопроме у модели появились энергопоглощающие зоны. В 1969 году у «Москвича-412» появились ремни безопасности и мягкие элементы в отделке салона. На активную безопасность работали гидровакуумный усилитель тормозов, усиленная тормозная система и синхронизированная коробка передач с управлением на тоннеле пола.

«Москвич-2140»
Годы выпуска – 1976 – 1988

«Москвич-2140» стал рекордсменом среди произведенных на московском заводе моделей – всего их выпустили около 1,8 млн экземпляров. По сравнению с 412-м «Москвичом» модель 2140 не получила особых изменений в двигателе, а вот кузов существенно модифицировали – изменились передняя и задняя части, светотехника, панель приборов, появились сиденья с подголовниками.

«Москвич-2141»
Годы выпуска – 1986 – 1998

Переднеприводный хэтчбек «Москвич-2141» пришел на смену заднеприводной модели «Москвич-2140». За инженерную основу была взята французская «пятидверка» Simca-1308. В 1991 году автомобиль был модернизирован, получив среди прочего необслуживаемый аккумулятор, зеркало заднего вида с правой стороны, топливный бак увеличенного объема, улучшенную шумоизоляцию, энергопоглощающую рулевую колонку и многое другое. Наиболее распространенными были модификации с двигателями УЗАМ объемом 1,5 л и 1,7 л. Меньшая часть выпущенных автомобилей комплектовалась моторами ВАЗ объемом 1,6, 1,7 или 1,8 л. Несмотря на значительно более высокую комфортабельность и современный внешний вид, «2141» не стал особо массовым. Последовавший распад СССР привел к нестабильности качества. В середине 90-х на машину стали устанавливать многие детали иностранного производства, но это увеличивало стоимость. С1997 по 2002 год на заводе также выпускали модель «Святогор» (2142). В основном в машину устанавливались двигатели французского производителя Renault. Кроме того, совершались попытки выпуска и других моделей – седаны «Иван Калита», «Князь Владимир» и «Юрий Долгорукий». Падение курса рубля не позволило больше использовать двигатели французского производства. В результате в 2002 году конвейер был остановлен, АЗЛК перестал существовать. До недавнего времени на территории завода находился завод Renault, где производили модели Logan, Duster и Sandero – также в производстве были Megane и Fluence.

По информации открытых интернет-источников

Реклама МХ211

«ЭкоСталь»
Общество с ограниченной ответственностью

ДЕМОНТАЖ любой сложности

САМОВЫВОЗ грузоперевозки

ВЫВОЗ МУСОРА

дорого ПОКУПАЕМ ЛОМ
ЧЕРНЫХ, ЦВЕТНЫХ МЕТАЛЛОВ и ЛОМ КАБЕЛЯ

УСЛУГИ АВТОКРАНА

Лицензия № 050 114 от 20 ноября 2017 г.

Лицензия № 224 от 26 июня 2014 г.

8 (916) 907-19-40 8 (916) 201-35-16 Окский пр-т, д. 110
8 (926) 553-30-07 8 (496) 613-63-93 (территория ЗТС)

Реклама МХ204

ООО «СпецРемСтрой»

СТРОИТЕЛЬСТВО
КРОВЛЯ
УТЕПЛЕНИЕ И РЕМОНТ ФАСАДОВ

ГАРАНТИЯ
ДОГОВОР
КАЧЕСТВО

8 (926) 608-00-51

Реклама МХ209

- ЗАБОРЫ
- СТАЛЬНЫЕ ДВЕРИ
- ВОРОТА откатные и гаражные

АВТОНАВЕСЫ

ЛЮБЫЕ МЕТАЛЛОКОНСТРУКЦИИ ПОД ЗАКАЗ www.md99.ru

8 (910) 434-19-90, 8 (916) 669-55-38

Грузоперевозки

ГРУЗОПЕРЕВОЗКИ («Газель», «Хендай» – 5 т, 6 м, 42 куба). ГРУЗЧИКИ.
АРЕНДА АВТОВЫШКИ, АВТОКРАНА.
РЕМОНТ КРОВЛИ НАПРАВЛЯЕМОЙ (ГАРАЖИ, ЗДАНИЯ)
Тел.: 8 (915) 255-60-23, 8 (916) 483-32-54, Илья.
Реклама МХ187

ГРУЗОПЕРЕВОЗКИ ПЕСОК, ЩЕБЕНЬ, ЗЕМЛЯ, НАВОЗ, ПЕРЕГНОЙ, ЧЕРНОЗЕМ И Т. Д.
Тел. 8 (985) 963-61-29, Александр
Реклама МХ230

ГРУЗОПЕРЕВОЗКИ ЩЕБЕНЬ, ПЕСОК, ПГС, ЗЕМЛЯ, ТОРФ, ПЕРЕГНОЙ, НАВОЗ
ГРУНТ, ЧЕРНОЗЕМ ОПИЛКИ, КЕРАМЗИТ
ДРОВА, УГОЛЬ
Тел. 8 (916) 080-77-88
Реклама МХ232

ГРУЗОПЕРЕВОЗКИ ГРУЗЧИКИ ПЕРЕЕЗДЫ ВЫВОЗ МУСОРА, МЕБЕЛИ
НЕДОРОГО
Тел. 8 (916) 772-46-10, Виталий
Реклама МХ260

Реклама МХ221

ПРИВЕЗУ
- ПЕСОК • ПГС
- ЩЕБЕНЬ
- ЗЕМЛЯ
- НАВОЗ
- ПЕРЕГНОЙ
- АСФАЛЬТОВАЯ КРОШКА

Услуги ЭКСКАВАТОРА-ПОГРУЗЧИКА
8 (916) 772-82-17

Ремонт

ПЕРЕТЯЖКА РЕМОНТ МЯГКОЙ МЕБЕЛИ
ОГРОМНЫЙ ВЫБОР ТКАНЕЙ. ВЫЕЗД ЗАМЕРЩИКА – БЕСПЛАТНО.
Тел. 8 (925) 196-33-30
Реклама МХ156

ОБИВКА МЕБЕЛИ РЕСТАВРАЦИЯ
Тел. 8 (985) 009-61-95
Реклама МХ218

РЕМОНТ холодильников и стиральных машин
БЫТОВЫХ И ТОРГОВЫХ, ЛЮБОЙ СЛОЖНОСТИ, НА МЕСТЕ. НИЗКИЕ ЦЕНЫ. ГАРАНТИЯ.
Тел. 8 (903) 744-70-55
Реклама МХ217

РЕМОНТ ХОЛОДИЛЬНИКОВ
СТАЖ – 30 ЛЕТ.
Тел. 8 (496) 617-69-31, 8 (916) 197-60-06
Реклама МХ26

ЦЕНА РАЗМЕЩЕНИЯ ОБЪЯВЛЕНИЯ – 1400 руб. на 4 номера
8 (985) 342-98-55

Строительные и отделочные работы

ВЫПОЛНИМ ВСЕ ВИДЫ СТРОИТЕЛЬНЫХ РАБОТ
8 (968) 617-96-92
8 (926) 333-81-86
8 (916) 183-30-07
Реклама МХ229

ЭЛЕКТРИК
выполнит замену розеток, выключателей, автоматов, светильников и т. д. Замена электросчетчиков. Качественно, с гарантией.
Скидка на материал – 10% до конца мая.
Тел. 8 (929) 904-45-63
Реклама МХ89

ОТДЕЛКА И РЕМОНТ САНТЕХНИКА ЭЛЕКТРИКА
КРЫШИ, ЗАБОРЫ, СВАРКА
Тел. 8 (985) 584-04-73
Реклама МХ205

НЕДОРОГО СТРОИТЕЛИ
Выполним все виды работ из нашего материала
(крыши, фундамент, пристройки и т. д.)
Тел.: 8 (905) 107-39-77, 8 (962) 355-04-47, Алексей
Реклама МХ231

ДРОВА УГОЛЬ
ТОРФОБРИКЕТЫ
ДОКУМЕНТЫ ДЛЯ ЛЬГОТ
Тел. 8 (915) 117-11-75
Реклама МХ233

СТРОИТЕЛЬНАЯ БРИГАДА ВЫПОЛНИТ
- земляные работы
- ручную копку траншей
- бетонные работы
- монтаж/демонтаж заборов
- поднятие стен
- кровельные работы
- отделка квартир
- отделочные работы

Тел. 8 (950) 894-06-14, Руслан
Реклама МХ203

ВЫПОЛНИМ РЕМОНТ КОМНАТ, КВАРТИР, ДОМОВ
Плитка, гипсокартон, выравнивание стен, полов, укладка ламината, обои, шпаклевка. Сухие полы (ГВЛ). Вся электрика и сантехника.
Тел. 8 (985) 397-13-35
Реклама МХ89

ИП Коршунов В.И. изготовит:
МЕТАЛЛОКАРКАСЫ ЛЕСТНИЦ, НАВЕСЫ ДЛЯ АВТОМОБИЛЕЙ, КОЗЫРЬКИ ВХОДА,
ЗАБОРЫ ЛЮБЫХ ТИПОВ, ВОРОТА, КАЛИТКИ, РЕШЕТКИ И ДР. МЕТАЛЛОКОНСТРУКЦИИ.
www.metalmake.ru
Тел.: 8 (977) 302-50-21, 8 (916) 960-21-77
Реклама МХ251

СТРОИТЕЛЬНАЯ БРИГАДА ВЫПОЛНИТ ВСЕ ВИДЫ РАБОТ
САЙДИНГ, ХОЗБЛОКИ, БАНИ, КРЫШИ, ПОЛЫ, ПОТОЛКИ, ОТМОСТКИ, ВЕРАНДЫ, БЕСЕДКИ, ЗАБОРЫ, ПЕЧИ, ФУНДАМЕНТ, ПОДДОМКРАЧИВАНИЕ ДОМОВ.
Скидки 20% для пенсионеров до конца мая.
Выезд и замер бесплатно.
Тел.: 8 (965) 185-18-22, Юрий, 8 (967) 116-53-32, Петр
Реклама МХ235

СТРОИТЕЛЬСТВО
Все виды работ из нашего материала:
КРОВЕЛЬНЫЕ РАБОТЫ, САЙДИНГ, ОТМОСТКА, ДОМА «ПОД КЛЮЧ», ЗАБОРЫ, ФУНДАМЕНТНЫЕ РАБОТЫ, ХОЗБЛОК, ТЕРРАСЫ, ДУШ, БАНИ, ВНУТРЕННЯЯ ОТДЕЛКА, ПОЛЫ, ПОТОЛКИ, ОКНА
Выезд и консультация специалиста бесплатно
Работаем без выходных
Тел. 8 (960) 125 – 85–19, Михаил
Реклама МХ244

Сантехнические работы

САНТЕХНИЧЕСКИЕ РАБОТЫ ЛЮБОЙ СЛОЖНОСТИ
(котлы, АОГВ, водоснабжение, канализация, отопление). Недорого. Котлы, радиаторы, батареи, трубы, насосы и др. на заказ.
Доставка – бесплатно.
Тел.: 8 (916) 055-70-17, 8 (906) 062-24-49.
WWW.OOO-RIF.COM
Реклама МХ213

РЕМОНТ, СТРОИТЕЛЬСТВО
САНТЕХНИКА, ЭЛЕКТРИКА, ГАЗОЭЛЕКТРОСВАРКА
ВСЕ ВИДЫ СТРОИТЕЛЬНЫХ И ОТДЕЛОЧНЫХ РАБОТ.
Тел.: 8 (926) 010-22-17, 8 (903) 543-58-05.
Реклама МХ104

Услуги

ВЫКАШИВАНИЕ ТРАВЫ, ВСПАШКА ЗЕМЛИ МОТОБЛОКОМ, СПИЛ ДЕРЕВЬЕВ,
КРОНИРОВАНИЕ МЕТОДОМ АЛЬПИНИЗМА
частное лицо, опыт работы
Тел. 8 (985) 128-10-02
Реклама МХ237

Продам земельный участок 15 соток под ИЖС, д. Бакунино. Газ, электричество, водопровод, Интернет по линии деревни. Цена 60 000 руб. за сотку. Тел. 8 (916) 409-39-56.

Реклама МХ210

МЯГКИЕ ОКНА
Окончиков
ДВЕРИ
РОЛЬСТАВНИ
НАТЯЖНЫЕ ПОТОЛКИ
ОКНА ПВХ
БАЛКОНЫ И ЛОДЖИИ
НА ВСЕ СОЛНЦЕЗАЩИТНЫЕ СИСТЕМЫ И ЖАЛЮЗИ
СКИДКА ДО 30% ДО 31.05.2022 Г.
КОНДИЦИОНЕРЫ
От ведущих производителей (монтаж, гарантия, обслуживание, есть в наличии)
ул. III Интернационала, д. 8, офис 7
8 (916) 812-48-95 • 8 (926) 188-72-62 • 8 (496) 618-60-21

ЧАСТНЫЕ ОБЪЯВЛЕНИЯ

ПРОДАМ

Памперсы для взрослых, размер L. Тел. 8 (915) 284-10-09.

Стандартную деревянную двуспальную кровать с ортопедическим матрасом. Цена 20 000 руб. Тел. 8 (917) 538-63-78.

Недорого: учебники разные, обои – 3 рулона + разные, офисный стул – 100 руб., стулья дачные – 3 шт., карниз для штор, полки навесные, напольные, баки, ведра, лейку, стекла, зеркала, швабру, сушилку для посуды (алюминий), лопату для уборки снега – 100 руб., табуретки, красивый шерстяной ковер, 2х3 м, «Русская красавица» – 1000 руб., красивый шерстяной ковер, 1,7х2 м, «Русская красавица» – 1000 руб., телевизор Panasonic – 2000 руб., возможен торг, телевизор Toshiba – 1000 руб. Тел. 8 (916) 092-62-98.

КУПЛЮ

Старинные иконы и картины от 60 тыс. руб., книги до 1940 г., статуэтки, столовое серебро, золотые монеты, буддийские фигуры, знаки, самовары, колокольчики, старинные ювелирные украшения. Тел. 8 (920) 075-40-40.

НЕДВИЖИМОСТЬ

Гараж металлический разборный на болтах. На вывоз, доставка. Тел. 8 (919) 053-03-76.

ИЩУ ХОЗЯИНА

НАЙДЕНА КОШКА пять месяцев назад в подъезде по адресу: г. Коломна, ул. Филина, д. 10. До сих пор никто не отозвался. Кошка очень ласковая, боится улицы, к лотку приучена, похожа на породистую. Ищем старых или новых хозяев. **Тел. 8 (916) 737-69-39.**

Как защитить цветущий сад

ПЕРИОД ЦВЕТЕНИЯ ПЛОДОВЫХ ДЕРЕВЬЕВ – ОДИН ИЗ САМЫХ ОТВЕТСТВЕННЫХ. ИМЕННО ОТ ЭТОГО ЭТАПА ВО МНОГОМ ЗАВИСИТ БУДУЩИЙ УРОЖАЙ. КАКИЕ РАБОТЫ НЕОБХОДИМО ПРОВЕСТИ В САДУ, ЧТОБЫ НЕ НАВРЕДИТЬ РАСТЕНИЯМ И УВЕЛИЧИТЬ ПЛОДОНОШЕНИЕ?

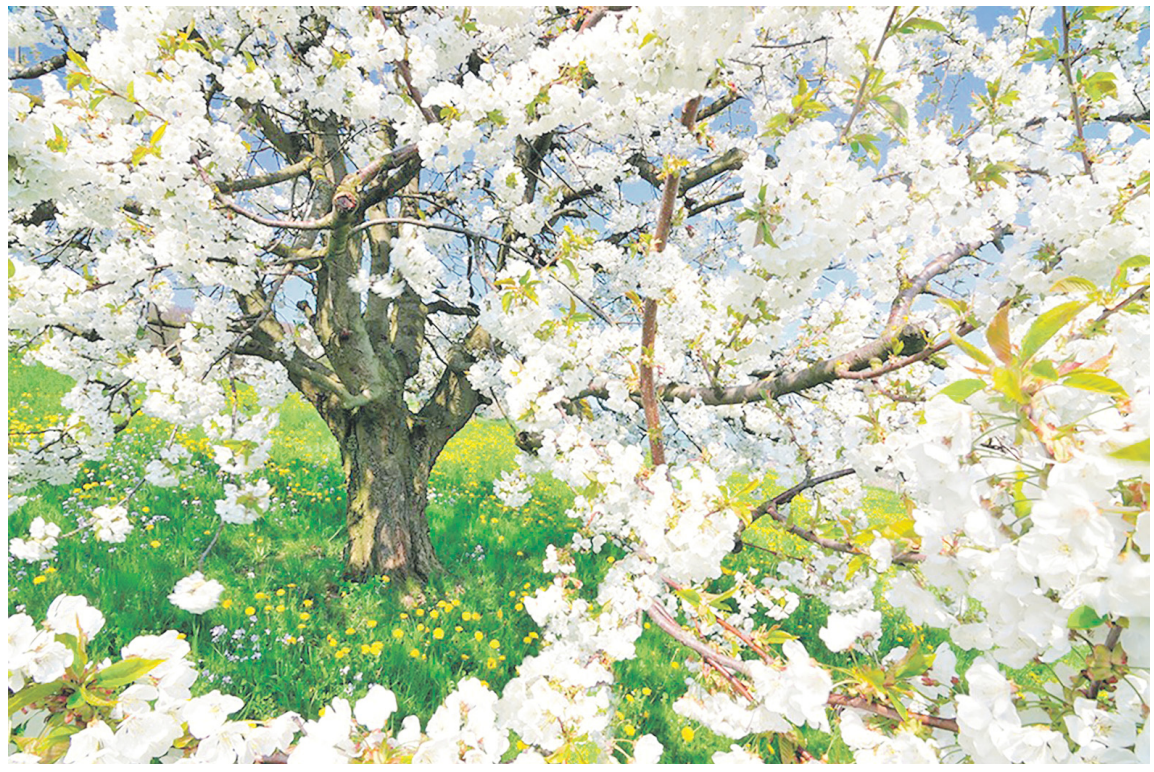

Защитим от заморозков

Одна из основных забот садоводов во время цветения плодовых деревьев заключается в защите растений от возвратных заморозков. Именно неожиданное понижение температуры чаще всего становится причиной гибели будущего урожая. Причем критичным иногда является понижение температуры всего на 1°С ниже нулевой отметки: завязи плодовых деревьев погибают при –1°С; примерно такая же температура, до –1,5°С, погубит те цветки, которые находятся на стадии окончания цветения; недавно распустившиеся цветки смогут выдержать заморозки до –2°С; для бутонов губителен мороз ниже –3°С; распустившиеся почки погибают, если столбик термометра опускается ниже –3,5°С.

Защитить сад от ночных морозов можно несколькими способами. Самыми популярными и эффективными являются задымление, дождевание, подкормки, сооружение укрытий.

ЗАДЫМЛЕНИЕ САДА

Специально созданная дымовая завеса помогает спасти деревья, если ожидается понижение температуры до –4°С. В бочках нужно сжигать опавшую листву, чтобы больше получался дым, а не огонь, или купить специальные дымовые шашки.

Продолжительность горения такой шашки около пяти – семи минут. Она дает густую пелену дыма шириной 20 – 30 м и длиной до 100 м. Учитывая быстроту образования густой дымовой завесы, шашки зажигают на рассвете, не ранее чем за два часа до восхода солнца, когда наступает самое холодное время.

ДОЖДЕВАНИЕ

При понижении температуры до –5°С сад поможет защитить такой метод, как дождевание. Суть его в том, чтобы перед морозом распылить на кроны деревьев воду. Для этого используют либо садовый шланг с мелким распылителем, либо стационарную систему полива.

Дождевание проводят за несколько часов до предполагаемого заморозка. Деревья опрыскивают очень тщательно, стараясь смочить каждый листочек. Когда вода начнет испаряться, она не даст потокам холодного воздуха попасть к земле, и благодаря этому деревья будут защищены от губительного понижения температуры.

Воду используют и для полива приствольных кругов. Днем полейте деревья прохладной (температурой около 10°С) водой, расходуя на одно взрослое дерево не менее 5 – 10 л, и укройте приствольные круги прозрачной пленкой. Перед похолоданием пленку снимите – теплый пар поднимется вверх и защитит цветущее дерево от подмерзания.

ПОДКОРМКИ САДА

От небольшого, до –2°С, заморозка защитит сад внекорневая фосфорно-калийная подкормка, которую нужно провести за сутки до похолодания.

Готовят ее по следующей схеме:

- Двойной суперфосфат (50 г) заливают горячей водой (1 л) и оставляют на три-четыре часа.
- Раствор перемешивают, затем процеживают и выливают в 10-литровое ведро воды.
- К раствору добавляют калийную селитру (20 г), все ингредиенты еще раз перемешивают и обрабатывают полученной подкормкой кроны деревьев.

УКРЫТИЕ ДЕРЕВЬЕВ И КУСТАРНИКОВ

Выстоять перед понижением температуры до –5°С поможет сооружение укрытий. Самый большой минус метода в том, что использовать укрытия можно только для молодых и невысоких (до 2-2,5 м) деревьев. Днем, когда на улице еще достаточно тепло, из любого подходящего материала (спанбонд, мешковина, простыни и т. п.) соорудите чехол, набросьте его на цветущее дерево и слегка закрепите на стволе.

Привлечение насекомых-опылителей

Одно из важных условий богатого урожая фруктов – хорошее опыление деревьев во время цветения. Если на вашем участке или рядом с ним нет пасеки, то можно попробовать самостоятельно привлечь в сад насекомых-опылителей. Для этой цели используют опрыскивание крон цветущих деревьев сладким раствором. Его можно сделать из меда (2 ст. л. растворите в 5 л теплой воды) или сахара (1 ст. л. на 1 л воды).

Для достижения наилучшего эффекта деревья опрыскивают не менее двух раз: первое опрыскивание проводят в самом начале цветения, а второе примерно через неделю после него.

Также привлечь насекомых-опылителей в сад можно, посадив между деревьями растения-медоносы, обладающие сильным ароматом, например, мяту, эхинацею, календулу, люпин, шалфей и др.

Боремся с вредителями

Обрабатывать сад во время цветения химическими инсектицидами категорически запрещено, т. к. вместе с вредными насекомыми погибнут и насекомые-опылители. К таким обработкам можно прибегать лишь ранней весной, до появления бутонов или уже после формирования завязей. Но чем опрыскать деревья, если вредителей расплодилось так много, что они начали представлять реальную опасность для сада? В этом случае можно использовать биопрепараты. Разведите любой из препаратов согласно инструкции и добавьте в раствор 50 г тертого хозяйственного мыла, чтобы средство не стекало по листьям и стволу.

Полив сада

Поливать сад весной нужно перед цветением. По периметру приствольного круга выкопайте неглубокую канавку и вылейте туда по 5 – 15 ведер воды (количество зависит от возраста и размера дерева). Делать это нужно в несколько заходов: следующую порцию начинайте лить только после того, как полностью впитается предыдущая. После окончания работы засыпьте канавку землей. Если осадков нет и не предвидится, то через две недели после цветения проведите повторный полив. Это будет способствовать сохранению завязей.

Елена ЛИФАНТЬЕВА

Внекорневые подкормки деревьев во время цветения

Один из наиболее важных микроэлементов для растений в период цветения – бор. Он влияет на рост пыльцевых трубок и прорастание пыльцы, способствует увеличению цветков и завязываемости плодов. Деревья в этот период необходимо подкормить удобрениями, в составе которых присутствует бор. Для этого можно использовать борную кислоту (2 г порошка растворить в небольшом количестве теплой воды, а затем довести объем жидкости до 10 л воды) или готовое комплексное удобрение с бором.

Борные подкормки должны быть только внекорневыми, т. к. из-за низкой подвижности при прохождении по каналам стволов деревьев почвенное внесение этого микроэлемента не дает действенных результатов. Его распыляют по листьям. Следует также помнить, что опрыскивать деревья нужно в вечернее время, чтобы не нанести вреда насекомым-опылителям.

Реклама МХ250

Подземная дорога | Непрозрачный воздух | Балетный прыжок | Нельзя для дикаря

Колонна в виде мужской фигуры | Балаганный шут

Продавцы аплодисментов

Сжатое поле | Белое поле вокруг мишени | Бегун по проводам

Кустарник для мученика | Отходы свеклосахарного производства | Дерево с ценной древесиной | ... живи, ... учись, а дураком помрешь

Трава второго укоса

Французский пехотинец | Избыток

Японский город миллионер

Наследник царя зверей | Особа в особо крупных размерах | Подземное жильё | Площадка для катания на коньках

Соотношение красок в картине по тону | Литейная форма | Техника станковой графики глубокой печати | Мамаев гнёт

Умный грек древности | Пахотное орудие

Зоркое ... видит далёко | Жираф с короткими ногами и шеей

Гоночный автомобиль без кузова | Река в Испании и Португалии | Чванное должностное лицо | Хозяин драной козы

Хозяин предприятия

Мощный поток воздуха | Туда ведут все дороги | Выступающий отрезок стены | Ленивая родственница пчелы

Шестой по величине остров в мире | Старение станка

«ПЯть Плюс» 16+
Газета перерегистрирована в Управлении Федеральной службы по надзору в сфере связи, информационных технологий и массовых коммуникаций по Центральному федеральному округу. Свидетельство о регистрации средства массовой информации ПИ №ТУ50-02378 от 12 июля 2016 г.
Подписной индекс 55083

Учредитель – Е.Б. Гомзина.
Главный редактор – Е.Б. Гомзина.
Корректор – Т. Белова.
Издатель – ООО «МЕДИАХОЛДИНГ «ЯТЬ». ИНН 5022051150

Адрес редакции и издателя: 140411, г. Коломна, пр-т Кирова, д. 24 «а».
Телефон: 8 (985) 029-30-38.
E-mail: info@gazetayat.ru
Электронная версия – www.kolomna-spravka.ru

Перепечатка и использование материалов «Ять», в том числе в электроных СМИ, допускается только с письменного разрешения редакции. Ответственность за содержание объявлений и рекламы несут авторы объявлений и рекламодатели. Редакция оставляет за собой право отказать в приеме объявлений и рекламы по этическим соображениям. Редакция работает с письмами читателей без гарантии их публикации. Рукописи не рецензируются и не возвращаются. Должностные лица, предоставившие изданию официальные комментарии, несут за них ответственность. Все товары и услуги, информация о которых размещена в издании, подлежащие обязательной сертификации и лицензированию, должны быть сертифицированы и иметь лицензию. **Материалы с пометкой «На правах рекламы», «Реклама» публикуются на платной основе.**

№ 18 (1516) 24 мая 2022 г.
Номер подписан 23 мая 2022 г.
Цена свободная.

Отпечатано в АО «Красная Звезда» 125284, г. Москва, Хорошевское шоссе, 38
Тел.: (495) 941-28-62, (495) 941-34-72, (495) 941-31-62.
http://www.redstarph.ru
E-mail: kr_zvezda@mail.ru
Заказ № 2694-2022.
Тираж – 6500 экз.

Реклама MX252

СТУДИЯ КРАСОК ВАДИМА ШАТОХИНА
КРАСКИ
ЛАКИ
ЖИДКИЕ ОБОИ
КОЛЕРОВКА
8 (926) 823-23-30
г. Коломна, ул. Октябрьская, д. 88 «а», ТЦ «Стройлэнд», 1 этаж, пав. № 21, центральный корпус, направо

Реклама MX212

БУРЕНИЕ
8 (916) 284-49-42 · 8 (920) 982-54-43
ВОДОСНАБЖЕНИЕ
Колычевский стройдвор, пав. 14Ж burenie-kolomna.ru

Реклама MX190

МЕБЕЛЬ НА ЗАКАЗ
"Антураж" КУХНИ
РАССРОЧКА БЕЗ % 6 МЕСЯЦЕВ
ШКАФЫ-КУПЕ
ДВЕРИ-КУПЕ
СТЕНКИ
ПРИХОЖИЕ
ФУРНИТУРА, ПРОВЕРЕННАЯ ВРЕМЕНЕМ
PULSE blum italum
ул. III Интернационала, д. 8, (р-н «стометровки»).
Пн - пт: 10.00 - 17.00, сб, вс: 10.00 - 15.00.
Тел.: 614-74-90, 8 (926) 478-14-68.
Сайт: anturag-kolomna.ru

Реклама MX253

ЗАБОРЫ
НИЗКИЕ ЦЕНЫ
ОТКАТНЫЕ ВОРОТА
8 (906) 045-38-45

Реклама

ВАКАНСИЯ
Требуется сотрудник в отдел продаж - работа на телефоне
ПОДРАБОТКА 2 часа в день
Звони: 8 (496) 613-60-00 доб.175, или 8 (909) 634-78-62

Реклама MX183

ГРАНИТНАЯ МАСТЕРСКАЯ
ПАМЯТНИКИ
БОЛЬШОЙ ВЫБОР ОБРАЗЦОВ ИЗ НАТУРАЛЬНОГО ГРАНИТА И МРАМОРА
ВЫПОЛНИМ КОМПЛЕКСНОЕ ОФОРМЛЕНИЕ МЕСТ ЗАХОРОНЕНИЙ ПО ИНДИВИДУАЛЬНОМУ ЭСКИЗУ
ОБЛИЦОВКА ГРАНИТНОЙ И ТРОТУАРНОЙ ПЛИТКОЙ
фотокерамика • ограды • кресты • лавочки • столики
• НИЗКИЕ ЦЕНЫ
• РАССРОЧКА
ГОЛУТВИН (за автовокзалом)
Выполнение надписи на кладбище БЕЗ ДЕМОНТАЖА ПАМЯТНИКА 8 (916) 552-77-83, Андрей
Тел.: 8 (929) 609-22-73, 8 (916) 553-76-66.

ОТВЕТЫ НА СКАНВОРД:
По горизонтали: Гаер. Атлант. Ток. Жом. Терн. Отава. Излишек. Зуав. Оса-ка. Львёнок. Колорит. Пифагор. Око. Окапи. Карт. Манта. Босс. Торнадо. Из-нос. Суматра.
По вертикали: Желудь. Опока. Великан. Жнивьё. Офорт. Метро. Нора. Тахо. Молоко. Иго. Рим. Мга. Тис. Каток. Бонза. Антраша. Рало. Ант. Вето. Век. Си-дор. Клака. Пирс. Оса.