Реклама MX522
Семейный Доктор
ЛЕЧЕБНО-ДИАГНОСТИЧЕСКИЙ ЦЕНТР
www.7doctor.ru
г. Коломна, пр-т Кирова, д. 10
8 (496) 614-72-64
8 (496) 612-52-91
8 (916) 300-77-75
УЗИ
ПРЕМИУМ-КЛАССА
УНИКАЛЬНЫЕ ВОЗМОЖНОСТИ
Лиц. № ЛО-50-01-006864
АКУШЕРСТВО И ГИНЕКОЛОГИЯ
ИДЕАЛЬНЫЕ 3D/4D ИЗОБРАЖЕНИЯ
ОБРАЩАЯСЬ ЗА МЕДИЦИНСКОЙ УСЛУГОЙ, ПОЛУЧИТЕ КОНСУЛЬТАЦИЮ У НАШИХ СПЕЦИАЛИСТОВ

Пять плюс
kolomna-spravka.ru
Городской новостной портал
Вместе сделаем мир лучше!
Газета для всей семьи
22 (1255) 6 июня 2017 г.
«Коломна Новости» «Новости Коломны» «Коломна Новости»

В ДТП с двумя автобусами пострадали 14 человек

Восемь из пострадавших – дети

стр. 6

«Шкинь-Опера»:
фоторепортаж с грандиозного фестиваля стр. 4-5

Проезд в районе села Непецино и Радужного закроют
в связи с ремонтом стр. 3

Кому отключат холодную воду
стр. 3

Афиша Дня города.
10 июня Коломна отметит 840-летие стр. 12

Реклама_MX148
от 100 р. по городу 8 (916) 575-05-05 ДИЛИЖАНС ГОРЯЩИЕ ПУТЕВКИ 8 (917) 573-95-21

Реклама MX03
компания «Добрый дом»
Тел.: 8 (496) 613-80-72
8 (915) 232-63-16
В РАЗГАР СЕЗОНА
СУПЕРПРЕДЛОЖЕНИЕ!
Деревянный дом 6х6 с мансардой «под ключ» по суперниз кой цене - 314 500 руб.
Данный дом можно приобрести без внутренней отделки по цене 229 300 руб.
г. Коломна, ул. Партизан, д. 23 (за маг. автозапчасти у Коломзавода)
www.sadoviedomiki.ru

М+ КЛИНИК
ЭСТЕТИЧЕСКАЯ СТОМАТОЛОГИЯ И КОСМЕТОЛОГИЯ
КОМПЬЮТЕРНОЕ МОДЕЛИРОВАНИЕ УЛЫБКИ
Мы сделаем Вашу улыбку совершенной
г. Коломна, пл. Советская, д. 7
8 (906) 082 28-28 - стоматология
8 (915) 277-11-06 - косметология
www.m-clinickolomna.ru
О ВОЗМОЖНЫХ ПРОТИВОПОКАЗАНИЯХ ПРОКОНСУЛЬТИРУЙТЕСЬ СО СПЕЦИАЛИСТОМ

Реклама MX744
ДОМфарма
ТЕЛЕФОН ЕДИНОЙ СПРАВОЧНОЙ СЛУЖБЫ
8 (496) 614-46-79

Реклама МХП15

ДОМ ДЕРЕВЯННЫЙ www.sdomom.ru

МЫ СТРОИМ ВСЕ ВИДЫ ДЕРЕВЯННЫХ ДОМОВ!

КРЕДИТ
Банк-партнер - «Альфа-Банк»
Лицензия ЦБ РФ № 1326.

Дом «под ключ» для зимнего проживания - 650 000 руб.

РАБОТАЕМ С МАТЕРИНСКИМ КАПИТАЛОМ

Именно нас советуют друзьям и знакомым за наше качество!

г. Коломна, ул. Октябрьская, д. 88 «а», «Стройлэнд».
Наш офис в домике с оранжевой крышей и бегущей строкой, слева от центрального въезда.

8 (925) 449-99-69

Реклама МХ604

ВНИМАНИЕ, МАГИСТРАЛЬНЫЙ НЕФТЕПРОВОД!

Рязанское районное нефтепроводное управление (филиал АО «Транснефть – Верхняя Волга») доводит до сведения юридических лиц (предприятий, организаций, фермерских хозяйств и др.) и населения Коломенского и Воскресенского районов, что по территории вышеуказанных районов проходит магистральный нефтепровод (МН) «Рязань-Москва» диаметром 530 мм. Трасса МН нанесена на карты землепользования, находящиеся в районной администрации.

Повреждение объектов МН (непосредственно самого трубопровода, воздушных линий электропередач, помещений контроля и управления (ПКУ), кабелей связи, установок электрохимической защиты МН, противопожарных сооружений, трансформаторных подстанций, камер приема и пуска средств очистки и диагностики (КПП СОД), емкостей, запорной арматуры, вантузов, вдольтрассовых проездов и переездов, опознавательных, предупредительных и километровых знаков и др.) наносит большой материальный ущерб государству и представляет серьезную опасность для населения.

Трасса МН обозначена специальными знаками (с щитами-указателями) высотой 1,5-2 метра от поверхности земли, устанавливаемыми в пределах прямой видимости, но не реже чем через 500 м, и на углах поворота.

«Правилами охраны магистральных трубопроводов» установлена охранная зона МН шириной 25 метров в каждую сторону от оси нефтепровода, вдоль подводных переходов (пересечений МН с водными преградами) – 100 метров в каждую сторону от оси нефтепровода.

В охранной зоне нефтепроводов без письменного согласования с Рязанским районным нефтепроводным управлением ЗАПРЕЩАЕТСЯ:
производить карьерные, строительные, земляные, монтажные, взрывные работы, возводить любые постройки, прокладывать дороги, сносить установленные по трассе нефтепровода указательные знаки, ставить стога сена, соломы, закладывать бурты картофеля, устраивать загоны и культурные пастбища для скота, стоянку техники, зоны отдыха, разводить огонь.

На водоемах и реках в охранной зоне нефтепроводов ЗАПРЕЩАЕТСЯ:
бросать якоря, устраивать причалы, производить дноуглубительные работы, ловить рыбу, разрушать берегоукрепительные сооружения, повреждать створные и предупреждающие знаки.

Совершение в охранных зонах МН действий, запрещенных законодательством Российской Федерации, либо выполнение в охранных зонах МН работ без соответствующего разрешения предприятия трубопроводного транспорта или без его уведомления влечет наложение административного штрафа на граждан в размере **от пятидесяти тысяч до ста тысяч рублей**; на должностных лиц – **от пятисот тысяч до восьмисот тысяч рублей**; на лиц, осуществляющих предпринимательскую деятельность без образования юридического лица, – **от пятисот тысяч до восьмисот тысяч рублей** или **административное приостановление деятельности на срок до девяноста суток**; на юридических лиц – **от пятисот тысяч до двух миллионов пятисот тысяч рублей** или **административное приостановление деятельности на срок до девяноста суток**. (Статья 11.20.1. КОАПП)

Минимальное расстояние от оси МН до зданий и сооружений должно приниматься в зависимости от класса и диаметра трубопроводов, степени ответственности объектов и необходимости обеспечения их безопасности, но не менее значений, указанных в таблице 4 СП 36.13330.2012 «Магистральные трубопроводы», и может составлять до 3000 м.

Для получения технических условий на производство всех видов работ вблизи МН обращаться по адресам: 390011, г. Рязань, промбаза № 1, тел.: 8 (4912) 93–52–24, 93–52–40, 93–52–28 (Рязанское РНУ); 603600, г. Нижний Новгород, ГСП 1504, пер. Гранитный, дом 4/1, тел.: 8 (831) 438–22–21, 438–22–65, 438–22–05, 438–22–71, 438–17–63 (АО «Транснефть – Верхняя Волга»).

16+

ХОТИТЕ ЗНАТЬ НОВОСТИ? ПРИСОЕДИНЯЙТЕСЬ!

«Коломна. Новости» «Новости Коломны» «Коломна. Новости»

У вас есть новости, вопросы, пожелания?
Звоните: 8 (496) 612-40-09.
Пишите: editor@gazetayat.ru

Реклама МХ625

МАГАЗИН ОБУВИ И АКСЕССУАРОВ

GUDIALI

В торговом центре «ГЛОБУС» на втором этаже открылся магазин мужской и женской обуви!

Вас ждет обувь производства России, Испании, Турции, Китая.

Модная цветовая гамма, в каждой модели – шарм и неповторимость.

КОЛЛЕКЦИЯ ЛЕТО-2017

Обувные новинки дополняют сумки и портфели, стильные, удобные, классических и оригинальных форм, аксессуары

АССОРТИМЕНТ БУДЕТ ПОСТОЯННО РАСТИ И ОБНОВЛЯТЬСЯ!

Приглашаем выпускников за оригинальной и качественной обувью, которая прекрасно подойдет к любому наряду!

ЖДЕМ ЗА ПОКУПКАМИ!

Не откладывайте визит в GUDIALI!
Удачных покупок!

Предъявителю купона дисконтная карта - в подарок!

«Шкинь-Опера» объединила светское и духовное

ФОТОНОВОСТЬ

Фестиваль был приурочен к освящению Свято-Духовского храма

На праздник, несмотря на будний день – освящение прошло в понедельник, 5 июня, в престольный праздник Свято-Духовского храма Духов день – и дождь, пришли тысячи людей. Приехало множество почетных гостей. Освящение храма возглавил митрополит Крутицкий и Коломенский Ювеналий. Торжество началось в 9.00 и завершилось в 22.00 грандиозным фейерверком. Праздник посетили более 9000 человек. Репортаж наших корреспондентов – на стр. 4-5.

КОРОТКО

В Непецине и Радужном закроют путепроводы

С 10 июня по 15 октября в связи с ремонтными работами перекроют движение сразу на двух путепроводах.

Будет полностью закрыто движение по путепроводу через железную дорогу в районе станции Непецино Московской железной дороги, на 90-м км федеральной трассы М5 «Урал». Также будет закрыто движение по путепроводу через федеральную дорогу М-5 «Урал», расположенному на Песковском шоссе (региональная дорога Коломна – Черкизово) в границах поселка Радужного.

Как сообщает ФКУ «Центравтомагистраль» ФДА «Росавтодор», на время производства работ движение транспорта будет переключено на новые направления федеральной дороги М5 «Урал». Необходимость проведения работ возникла в связи с неудовлетворительным транспортно-эксплуатационным состоянием сооружений. После ремонта путепровод будет приведен в полное соответствие нормативам, проезд по нему обещают сделать комфортным и безопасным.

ФКУ «Центравтомагистраль» просит автомобилистов заранее планировать поездки и по возможности использовать пути объезда и приносит извинения за временные неудобства.

Нам пока не удалось получить более подробную информацию по поводу характера работ, которые будут производиться на объектах, а также путей объезда. Как только мы будем располагать данными, мы разместим их на сайте **kolomna-spravka.ru** и в газете «Ять».

В «МОСТРАНСАВТО» новый гендиректор

ГУП МО «МОСТРАНСАВТО» возглавил **бывший генеральный директор ГУП «Московское областное бюро технической инвентаризации» Владислав Мурашов**. Это произошло после увольнения **руководителя предприятия Александра Зайцева, как сообщила пресс-служба «МОСТРАНСАВТО».**

А. Зайцев покинул пост 26 мая 2017 года. С декабря 2012 года занимал должность министра транспорта Московской области. С мая 2015 года по май 2017 года работал на посту гендиректора «МОСТРАНСАВТО».

В. Мурашов в 2002 году окончил Санкт-Петербургский государственный университет экономики и финансов, а в 2007 году – юридический факультет СПбГУ. С 2012 года он занимал пост заместителя, затем – первого заместителя министра имущественных отношений Московской области. С 2015 года возглавил ГУП «Московское областное бюро технической инвентаризации».

Источник: РИАМО

Студенты из Коломны контролируют ЕГЭ

Около 90 студентов ГСГУ **с 29 мая по 1 июля** наблюдают за ходом государственных экзаменов в школах Жуковского, Бронниц, Егорьевска, Раменского, Каширы, Ступина, Воскресенска, Луховиц, Зарайска, Коломны. Студенты прошли подготовку, организованную Российским Союзом молодежи, обучение и аттестацию в рамках реализации проекта «Корпус общественных наблюдателей ГСГУ» и получили аккредитацию на проведение общественного наблюдения за ходом ЕГЭ. Будущим педагогам, студентам разных факультетов, присвоен статус федеральных общественных наблюдателей. Вуз участвует в акции третий год.

Пресс-служба ГСГУ

Внимание: отключение холодной воды!

7 июня с 9.00 до 16.00 МУП «Тепло Коломны» будет производить ремонтные работы. Планируется выполнить монтаж запорной арматуры на магистральном водопроводе ВЗУ № 7, замену задвижек и ремонт пожарного гидранта на квартальных водопроводах холодной воды по Малинскому шоссе и улице Электровозной. В связи с этим будет отключена подачи холодной воды потребителям по адресам:

- ул. 2-й км Малинского шоссе (учхоз);
- д/с № 11 «Малинка»;
- аграрный колледж;
- Малинское шоссе, 24, 26, 36, 36 «а», 36 «б»;
- Малинское шоссе, 17 – 39;
- ул. Московская, 1;
- ул. Фестивальная, 2, 4, 7 – 21;
- ул. Новая, 23 – 39;
- ул. Индустриальная, 23 – 39;
- ул. Тепловозная, 7 – 23;
- ул. Дизельная;
- ул. Строительная, 28 – 40;
- пр-д Автомобилистов, 2, 6, 7, 8, 8 «а», 11, 12;
- пр-д Горюнова, 22 – 36.

Семь фактов о фестивале

Грандиозный фестиваль был приурочен к освящению величественного храма

• Чин великого освящения Свято-Духовского храма предварило возложение цветов и венков к воинскому мемориалу села Шкинь.

• На праздник прибыли полномочный представитель президента РФ в ЦФО, руководитель рабочей группы при президенте РФ по вопросам восстановления объектов культурного наследия религиозного назначения, иных культовых зданий и сооружений **Александр Беглов**; руководитель попечительского совета Свято-Духовского храма, первый заместитель полномочного представителя президента РФ в ЦФО **Николай Овсиенко**; губернатор Костромской области **Сергей Ситников**, губернатор Тамбовской области **Александр Никитин**, губернатор Калужской области **Анатолий Артамонов**, врио губернатора Рязанской области **Николай Любимов**, заместитель председателя правительства Московской области **Михаил Кузнецов**, министр культуры Московской области **Оксана Косарева**, глава Коломенского района **Андрей Ваулин**, другие почетные гости.

• В ограде храма посажен яблоневый сад. Митрополит Ювеналий, Александр Беглов, Николай Овсиенко, Николай Любимов, Андрей Ваулин и другие почетные гости праздника посадили молодые яблони.

• Чин великого освящения храма возглавил митрополит Крутицкий и Коломенский Ювеналий. Для верующих была организована прямая видеотрансляция на экране возле церкви. Храм был полон прихожан. Одни входили в него, другие выходили, освобождая место для новых желающих стать свидетелями поистине исторического события - чина великого освящения шкиньского храма. За освящением последовали божественная литургия и крестный ход.

• В шатрах возле храма развернулась ярмарка народных промыслов. На ней были представлены изделия ручной работы, а также продукты от подмосковных производителей.

• Русская кухня и другие гастрономические изыски были в изобилии на открытии кулинарного театра. Внимание гостей обратил на себя «модный показ» сладкой вкуснятины, устроенный в виде небольшого театрального представления. После каждой презентации любой желающий мог попробовать произведения кондитерского искусства. Кстати, на фестивале была презентована пастила «Шкинь-Опера», разработанная и произведенная к празднику.

• В рамках концерта музыкальных редкостей на специально выстроенной сцене выступил Российский роговой оркестр под управлением С.А. Поляничко (Санкт-Петербург). Свой летний сезон в этот день открыла «Геликон-Опера» (театр уже знаком коломенцам по open-air исполнению оперы «Царская невеста», прозвучавшей прошлым летом в естественных декорациях Соборной площади). Также в фестивале приняли участие Камерный оркестр Московской областной филармонии «Инструментальная капелла», ансамбль русской народной музыки «Дмитровские рожечники», государственный академический Рязанский русский народный хор имени Е. Попова, государственный академический ансамбль песни и танца Тамбовской области «Ивушка»», мужской фольклорный ансамбль «Мурома», Русский национальный балет «Кострома», государственный театр танца «Казаки России».

Подготовили
Ольга СЕРГЕЕВА
Ирина ЛЕТОВА
Андрей МОЛОФЕЕВ
Александр КАЛИНИН

Полпред президента РФ в Центральном федеральном округе Александр Беглов посадил яблоню у Свято-Духовского храма.

Дайте рекламу не выходя из офиса! 8 (496) 614-76-21, 8 (926) 151-17-72. info@gazetayat.ru

«Шкинь-Опера»

Митрополит Ювеналий наградил главу Коломенского района Андрея Ваулина медалью ордена преподобного Серафима Саровского.

Митрополит Крутицкий и Коломенский Ювеналий: «Дорогие, возлюбленные братья и сестры! Мы прошли еще одно испытание – непогоду. Но что может сравниться с тем, что мы видели в течение 60 лет - поругание этого святого храма? Вы не могли здесь молиться, крестить детей. Прошли эти мрачные 60 лет, передали нам этот храм. Но что может сделать горстка простых людей, тружеников? И если бы не нашелся один человек, Николай Павлович Овсиенко, наверное, вы бы и сейчас не переступили порог этого храма. Сколько нужно было сил, средств, чтобы за три коротких года открыть эту святыню для православных людей! Святейший Патриарх очень высоко оценил этот подвиг и удостоил Николая Павловича ордена Русской православной церкви имени преподобного Серафима Саровского III степени».

Заместитель полномочного представителя президента РФ в ЦФО, руководитель Попечительского совета Свято-Духовского храма Николай Овсиенко: «А я думаю, что выражу общее мнение, сказав, что праздник наш состоялся потому, что дорогой и горячо любимый нами Владыка, Высокопреосвященнейший митрополит Крутицкий и Коломенский Ювеналий с нами. Он благословляет нас, воодушевляет, и не просто словами. Владыка хоть и не является членом попечительского совета, но он всячески способствует восстановлению нашего храма. Прошу вас всех молиться о его здоровье, и в день сошествия Святого Духа на апостолов дарю ему белого голубя, символизирующего Святого Духа».

Врио губернатора Рязанской области Николай Любимов: «В Шкини, у наших соседей, большой праздник - освящение восстановленного храма. В Рязанской области огромное количество храмов и монастырей, которые тоже нуждаются в восстановлении. И это пример для наших меценатов!»

Глава Коломенского района Андрей Ваулин: «Рад приветствовать вас в древнем селе Шкинь! Поздравляю всех с Днем сошествия Святого Духа!
Сегодняшний фестиваль – наш первый опыт и первый шаг на большом пути популяризации этого красивого уникального уголка Коломенского края. Такое событие у нас действительно впервые - слияние светского праздника и духовного.
Вы уже успели оценить все великолепие и масштабность Свято-Духовского храма и понимаете, что он способен, как магнит, притягивать к себе туристов и паломников и стать нашей гордостью. Фестиваль у стен возрожденного из руин храма словно утверждает традиционные духовные и нравственные ценности, о которых современное общество зачастую забывает. Все прихожане имеют возможность присутствовать на чине освящения, прикоснуться к святыням (мощам святых - **прим. ред.**), которые находятся в храме. А вторая часть, с благословения нашего Владыки, - большой светский праздник. Спасибо всем за то, что приехали на это торжество! Счастья, здоровья и удачи!»

В ДТП с двумя автобусами пострадали 14 человек

Восемь из них – дети

2 июня В 5.40 на 130-м км автодороги М5 «Урал» в районе поселка Радужного произошло ДТП с участием двух автобусов филиала ГУП МО «МОСТРАНСАВТО» – Автоколонны 1417. В результате пострадали 14 человек, которые доставлены в КЦРБ с различными телесными повреждениями. 10 из них госпитализированы, в том числе пятеро подростков.

Как удалось узнать «Ять», в результате аварии задымился моторный отсек MAN. Во избежание возгорания были вызваны пожарные. Но их помощь не потребовалась – водитель автобуса справился с задымлением с помощью огнетушителя. Водитель MAN в ДТП не пострадал.

ЧТО ПРОИЗОШЛО. Автобус ГолАЗ с учениками 10 класса Пановской средней школы выехал из поселка Паново в город Истру на областной этап соревнований «Школа безопасности». В районе поселка Радужного ГолАЗ совершил попутное столкновение с рейсовым автобусом MAN Lion's Coach, ехавшим по маршруту Рязань – Домодедово. По словам водителя ГолАЗа, его на секунду отвлекли из салона. Сыграло свою роль и мокрое покрытие дороги. «По предварительной информации, причиной ДТП стало несоблюдение дистанции на мокрой дороге. На данный момент причины случившегося выясняются в ходе проверки правоохранительных органов, виновник происшествия устанавливается», – говорится в сообщении пресс-службы «МОСТРАНСАВТО».

ПОСТРАДАВШИЕ. В автобусе ГолАЗ находилось восемь школьников Пановской школы и двое взрослых сопровождающих, как сообщила администрация Коломенского муниципального района. «Все дети живы, но получили травмы различной степени тяжести. На месте школьникам была оказана первая медицинская помощь, затем они были отправлены в Коломенскую ЦРБ.

Автобус был предоставлен Министерством транспорта Московской области. Все документы, необходимые для перевозки школьников, были оформлены и имелись у сопровождающих. Ситуацию держит на личном контроле глава Коломенского района Андрей Ваулин», – говорится в сообщении. По информации «Ять», дети в автобусе были пристегнуты, поэтому тяжелых травм не получили – в основном ушибы и порезы. А вот водитель ГолАЗа пострадал более серьезно.

По информации ГИБДД, в автобусе MAN находилось 38 человек, трое из них обратились за медицинской помощью.

В числе пострадавших в ДТП оказался чемпион мира по дзюдо, 28-летний Сергей Прокин, сообщил портал life.ru. Тренер спортсмена Борис Егошин заявил агентству «Р-Спорт», что Сергей получил ссадины, порезы от разбитого стекла и ушибы.

УГРОЗЫ ДЛЯ ЖИЗНИ НЕТ. По информации начальника Территориального управления по координации деятельности медицинских и фармацевтических организаций № 2 Министерства здравоохранения Московской Людмилы Каркиной, по состоянию на 2 июня в отделениях нейрохирургии, челюстно-лицевой хирургии и хирургии № 1 Коломенской ЦРБ находилось 10 человек – пятеро взрослых и пятеро детей, все в состоянии средней степени тяжести. Угрозы для жизни нет. Министр здравоохранения Московской области Дмитрий Марков посетил КЦРБ и лично осмотрел всех пострадавших в результате ДТП.

По состоянию на 5 июня «в больнице находятся 10 человек. Три пассажира из автобуса марки MAN Lions Coach, семь человек из автобуса марки ГолАЗ (в т. ч. водитель). Водитель автобуса ГолАЗ прооперирован и находится в больнице. Пассажиры «МОСТРАНСАВТО» на время поездки застрахованы. Все пострадавшие в данном инциденте получат страховые выплаты», – сообщила пресс-служба «МОСТРАНСАВТО». Пресс-служба добавила, что размер страховых выплат будет зависеть от полученных человеком травм.

По указанию председателя Следственного комитета России возбуждено уголовное дело по признакам преступления, предусмотренного ч. 1 ст. 238 УК РФ («Оказание услуг, не отвечающих требованиям безопасности жизни и здоровья потребителей»).

Мария ДУБРОВСКАЯ
Ольга СЕРГЕЕВА
Фото: архив редакции

КРИМИНАЛ

«Оконного мошенника» наказали условно

Ирина ЛЕТОВА

Городской суд приговорил 42-летнего коломенца к двум с половиной годам условно. Осужденный занимался мошенничеством. Предлагал установить клиентам окна и натяжные потолки, а на самом деле просто брал с них деньги и неделями кормил пустыми обещаниями провести оговоренные работы. Его офис находился в Коломне на улице Огородной.

Мошенник Илья Х. с легкостью входил в доверие к людям, особенно к женщинам – среди них пострадавших больше всего. Преступная схема была довольно простой. Он находил клиента, предлагал установить окна ПВХ или натяжные потолки по адекватной цене. Затем присылал помощников, чтобы те сделали в квартирах нужные замеры. После чего, обычно по телефону, придумывал различные отговорки, почему установка откладывается. И люди ему верили.

Спустя какое-то время он даже нанял к себе на работу менеджера, которая и не подозревала о преступных намерениях своего работодателя. Женщина трудилась в офисе на улице Огородной с рабочим графиком с девяти утра до шести вечера, находила Илье Х. новых клиентов. Трудовые отношения с ней официально не оформлялись.

Так, обещанных окон в квартире не дождалась москвичка. Мы рассказывали ее историю в «Ять» № 19 от 18 мая 2016 года. Коломенец взял с нее более 100 тысяч рублей за окна и исчез. По телефону женщина выслушивала разные причины, почему работы так и не начались: все сотрудники внезапно заболели, машина задерживается на загрузке, при изготовлении заказа допустили ошибку – нанесли ламинацию зеленого цвета... Москвичка обратилась в полицию.

Следователи выяснили, что она далеко не единственная, кто пострадал от мошенничества Ильи Х. Таковых оказалось около десяти человек.

Коломенца обвинили в нарушении части 2 статьи 159 Уголовного кодекса («Мошенничество»). В суде он обещал за год выплатить всем ущерб. Суд приговорил его к двум с половиной годам условного лишения свободы и дал возможность выплатить материальный ущерб обманутым за два года. Кстати, потерпевшая жительница столицы попросила еще полмиллиона рублей – за моральный вред, но в этом суд ей отказал, сославшись на российское законодательство.

КОРОТКО

В Коломне насмерть сбили пешехода

31 мая в 0.05 на улице Октябрьской Революции (неподалеку от дома № 315 «а») 25-летний водитель Nissan Almera сбил 35-летнего пешехода. От полученных травм пешеход скончался на месте. Как сообщили «Ять» в ОГИБДД, предварительное следствие установило, что автомобиль коломенца двигался из Щурова. Погибший пешеход не местный, вероятно, из Саратовской области. На видео с места происшествия (оно сейчас находится у следователей) зафиксировано, что пешеход, прежде чем был сбит, уже успел перейти по «зебре» половину дороги. Светофор в это время находился в режиме «ночного отдыха» – мигал желтым.

Грузовой поезд сбил женщину

Вечером **30 мая** на перегоне станций Голутвин – Коломна Рязанского направления Московской железной дороги грузовым поездом сообщением Рыбное – Орехово была сбита женщина. От полученных травм она скончалась на месте происшествия, как сообщила пресс-служба Московского межрегионального следственного управления на транспорте СКР. Как сообщили «Ять» в пресс-службе коломенской полиции, обстоятельства смерти женщины выясняются. Известно лишь, что она умерла до приезда «скорой помощи». На вид погибшей от 50 до 60 лет.

По данному факту следственными органами Московского межрегионального следственного управления на транспорте Следственного комитета РФ организована доследственная проверка.

На пожаре погибла 89-летняя женщина

31 мая в 18.30 в оперативно-дежурную смену Центра управления в кризисных ситуациях поступило сообщение о пожаре в квартире на улице Заводской в поселке Лесном Коломенского района. В 19.25 пожар был ликвидирован. Как сообщил старший дознаватель Отдела надзорной деятельности по Коломенскому району Дмитрий Гудинов, в результате пожара погибла 89-летняя женщина. Обстоятельства и причины трагедии уточняются.

Полиция. Роды. Вовремя

Как сообщает ГУ МВД России по МО, на минувшей неделе в ночное время к инспекторам ДПС в Зарайске лейтенантам полиции Алексею Сусову и Виталию Чикареву, находившемся на маршруте патрулирования, обратился житель Серебряных Прудов. Он сообщил, что в его автомобиле находится беременная жена, у которой начались роды.

Сотрудники ГИБДД организовали сопровождение машины в роддом Зарайска и вовремя передали роженицу медработникам. Водитель пояснил, что без помощи полицейских вряд ли смог бы найти роддом, так как впервые оказался в незнакомом городе, и выразил автоинспекторам благодарность за профессионализм и отзывчивость.

Инспекторы навестили счастливую семью и подарили детскую автолюльку-переноску для новорожденного малыша.

Дайте рекламу не выходя из офиса! 8 (496) 614-76-21, 8 (926) 151-17-72. info@gazetayat.ru

В Коломне, несмотря на непогоду, открылись пляжи

ЦИФРА

На коломенские пляжи завезли **2600** кубометров песка.

Коломенские пляжи были одобрены специальной городской комиссией еще 31 мая. Три на реке Оке – Бочмановский, Щуровский, Колычевский – и один на Коломенке. 1 июня городские службы показали журналистам зоны отдыха у воды, устроив пресс-объезд по пляжам.

На пляжи завезли песок, 1 июня его еще выравнивали. Зоны отдыха, как и положено, оборудовали грибками, лавочками, урнами, кабинками для переодевания и туалетами. Где замена не требовалась, покрасили. Установили небольшие детские площадки. Для желающих поиграть у воды закупили новые волейбольные сетки. Вот только купающихся в этот весьма прохладный и дождливый день не было.

Тем не менее уже стартовало дежурство спасателей, которые будут следить за безопасностью купающихся с 9.00 до 20.00 без выходных.

«В штате 16 спасателей, – говорит **ведущий инженер службы безопасности на водных объектах МКУ «Коломенское благоустройство» Галина Жилина** – На каждом пляже работают четыре – по два на смену».

Ирина ЛЕТОВА
Фото: Александр КАЛИНИН

ДОБРОЕ ДЕЛО

Мы продолжаем рассказывать о детях, оказавшихся в сложной жизненной ситуации. Надеемся, среди наших читателей найдутся те, кто сможет помочь этим ребятишкам – подарить родительскую любовь, внимание и ласку.

Согласовано с Государственным банком данных Московской области о детях, оставшихся без попечения родителей.

Близняшки Ангелина и Карина, 6 лет

Ангелина – смышленая девочка. Хорошо контактирует с детьми и взрослыми. Сильно привязана к сестре, подражает ей. С незнакомыми ведет себя настороженно, а привыкая, становится ласковой и покладистой. Ангелине нравятся сказки, музыка, ее интересует все новое.

Карина активная и любознательная. Задает много вопросов, интересуется всем, что происходит вокруг. Легко контактирует со взрослыми и детьми. Любит играть в куклы, мягкие игрушки, слушать сказки, рассматривать картинки. Помогает сестре.

Если вы хотите подарить свою любовь кому-то из детишек, обращайтесь в Управление опеки Министерства образования Московской области по Коломенскому муниципальному району и городскому округу Коломна.

Адрес:
г. Коломна, пл. Советская, д. 5.
Тел. 8 (496) 612-20-93.

ПРОГНОЗ

Лето будет малоснежным...

Начало лета теплом не порадовало. В первые июньские дни выпадал снег с дождем. Тепла ждали на этой неделе, но, оно, похоже снова откладывается – обещанные +25 – 27°С уползли на следующую неделю, а на этой вновь +15 – 18°С. Маячит тепло, как морковка перед ослом, а в руки не дается. Да еще и МЧС ежедневно штормовое предупреждение объявляет. 2 июня пыталось напугать, разослав смс с обещанием -20 градусов ночью. Потом МЧС сообщение опровергло и извинилось.

И все же синоптики оптимистичны: будет лето. Но настоящие летние температуры ожидаются во второй декаде июня.

По предварительному прогнозу, в начале второй десятидневки ожидается жаркая погода, местами сохранится вероятность локальных кратковременных дождей и гроз, днем воздух прогреется до +25...+30°С.

В конце второй декады пройдут ливни, грозы, при грозе не исключен шквалистый ветер. А вот к середине третьей декады вновь станет прохладнее, облачно с прояснениями, пройдут кратковременные дожди, температура днем +14...+19°С. В последние дни июня не исключены локальные грозовые дожди, днем воздух прогреется до +22...+27°С.

Напоминаем, что предварительные прогнозы обладают невысокой степенью точности.

Глава МЧС Владимир Пучков предложил разработать для Росгидромета «методы экономической ответственности» за неточные и несвоевременные прогнозы. Это предложение возникло после урагана, который обрушился на Подмосковье и Москву 29 мая. Стихия унесла жизни 17 человек, еще почти 200 человек получили травмы.

По словам **заместителя руководителя Ситуационного центра Росгидромета Анатолия Цыганкова**, в ведомстве уже и так практикуют лишение премий за неточный прогноз.

«Оправданность штормового предупреждения должна быть не ниже 93%. Если оправданность ниже, то их лишают каких-то бонусов. Поэтому люди заинтересованы, чтобы этот показатель повышать», – сказал А. Цыганков в интервью РБК.

Реклама

Акатьевские продукты

Акатьевская Зорька

Натуральные и качественные продукты людям!

МОЛОЧНАЯ ПРОДУКЦИЯ

Молоко – **52** руб. **Творог** – **235** руб/кг
Йогурт, простокваша, кефир– **54** руб.
Сметана – **290** руб/кг
Масло сливочное – **560** руб/кг
Сыр «Моцарелла» – **450** руб/кг

ОВОЩИ

Картофель, морковь, свекла, лук-репка – **16** руб/кг
Капуста – **14** руб/кг

Мед с собственной пасеки, 1 банка (200 г) – **135** руб/шт

МЯСО

МЯСО (телятина) без кости – **470** руб/кг

МЯСО (телятина) на кости – **310** руб/кг

ПЕЧЕНЬ (телячья) – **240** руб/кг

- г. Коломна, ул. Полянская, в районе трамвайной остановки «Станция Коломна»
- г. Коломна, ул. Гражданская, в районе трамвайной остановки «Площадь Двух Революций»
- г. Коломна, ул. Шилова, у д. 19
- г. Коломна, ул. Фрунзе, у д. 52
- г. Коломна, ТК «Афганец»
- г. Коломна, ТК «Зеленый»
- г. Коломна, ул. Астахова , у д. 3
- г. Коломна, ул. Гаврилова, у д. 3

Коломенский район,

- с. Большое Колычево, Весовая

Коломенский район, с. Акатьево, ул. Юбилейная, д. 21

Работы участников кон
«Куклы в национальных

Исмаил Демидов

Алиса Зайцева

Савелий Рязанкин

Владислава Левкова

Дмитрий Кудряшов

Диана Осокина

Екатерина Коровина

Варвара Захарова

Артем Грачев

Алина Трохименко

Кирилл Петров

Дайте рекламу не выходя из офиса! 8 (496) 614-76-21, 8 (926) 151-17-72. info@gazetayat.ru

курса детского рисунка костюмах народов мира»

Руслан Мирзоев

Анастасия Агафонова

Арина Сливина

Василиса Бельская

ДОБРОЕ ДЕЛО

А Лера верит в чудеса!

Малышка улыбается вопреки прогнозам врачей

Ирина ЛЕТОВА

Лерочка родилась 23 января 2016 года. Новорожденная весила всего 750 граммов. Выходили крошку балашихинские врачи. Однако у девочки по-прежнему большие проблемы со здоровьем. Но ребенок борется, несмотря ни на какие прогнозы врачей. Леру только нужно немного поддержать. Не хватает денег на реабилитацию, которая поможет девочке научиться сидеть.

Беременность Ольги Федосеевой (мамы Леры) проходила нормально. Схватки начались внезапно. В КЦРБ сказали, что выходить шестимесячного новорожденного не смогут, направили в перинатальный центр в Балашихе. Здесь Ольге Федосеевой сделали кесарево сечение. «Ребенок в животе нервничал, все чувствовал, во время операции менял положения в животе, – говорит Ольга. – Поэтому, когда кесарили, Лерочку задели. Остался шрамик».

Врачи не давали никаких обещаний. Новорожденная 40 дней находилась на искусственной вентиляции легких. В месячном возрасте Лера пережила первую в жизни операцию. Ей закрыли артериальный проток, который никак не хотел закрываться, как это обычно бывает у всех деток. Это должно было позволить ребенку дышать самостоятельно. Операция прошла успешно, но сердце малышки с трудом восстанавливалось после операции. Врачи делали прогнозы, что она не выживет. Но Лера оказалась сильнее, чем они думали.

Потом у девочки произошло кровоизлияние в мозг, из-за чего образовалась полость, наполненная жидкостью. Ребенок весил уже чуточку больше – 900 граммов. Полтора месяца Леру нельзя было переворачивать или брать на руки. «Поэтому у нас крупная и плоская голова, – поясняет Ольга Федосеева. – Медики сказали, что все плохо: ребенок не будет на меня реагировать, улыбаться, ходить, интеллект под вопросом».

Лерочку перевезли в коломенскую больницу. Здесь, вопреки прогнозам, малышка начала гулить и впервые улыбнулась. «Я заметила, что она улыбнулась! Я обрадовалась! – вспоминает мать девочки. – А врачи сначала не поверили, подумали, нервный спазм. А она улыбалась!»

И снова кровоизлияние в мозг. Голова девочки за неделю выросла на несколько сантиметров. Понадобилась срочная операция. Ольга Федосеева срочно собрала 200 тысяч рублей. «Но операция надолго отложилась, так как Леру положили в одну палату с простуженным ребенком, и она заразилась... А ей вообще нельзя было болеть... – голос нашей собеседницы срывается. – Температура 39 градусов...»

В этот момент от Ольги ушел муж, Лерин папа. Мама и дочь остались без поддержки.

Операцию все-таки провели. Малышка снова выжила.

Сейчас Лере чуть больше года, и она весит девять килограммов. У нее ДЦП и целый букет других заболеваний. Врачи в Чехии готовы реабилитировать маленькую коломчанку, после их лечения она сможет сесть. Стоимость – 344 тысячи рублей. Ольга Федосеева год собирала эту сумму «по добрым людям». Не хватает около 16 тысяч. Кроме того, выставлен счет за реабилитацию в Москве – 124 с половиной тысячи рублей. Итого нужная сумма – 140 500 рублей.

Фото: личный архив О. Федосеевой

Как помочь Лерочке Федосеевой

Карта Сбербанка:
4276400072909089 – Федосеева О.И.
Счет в Сбербанке:
Счет получателя 40817810740001544429
Федосеева Ольга Игоревна
БИК 044525225
ИНН 7707083893
КПП 775002002
Банк получателя доп. офис 9040/01214
ПАО Сбербанк
QIWI кошелек : +7 916 517 78 65
Яндекс Деньги: 410014067852956

Ольга Федосеева: «Когда все началось, было очень тяжело. И думаешь, что не справишься с этим. Мысли были разные. Но мы ездим по больницам, и, когда смотрю на деток, которые делают колоссальные успехи, и вижу, как мамочки борются, это придает сил. Да, мы хотим сразу все, но получается тяжело и медленно. Нельзя опускать руки ни в кем случае!»

Реклама МХ668

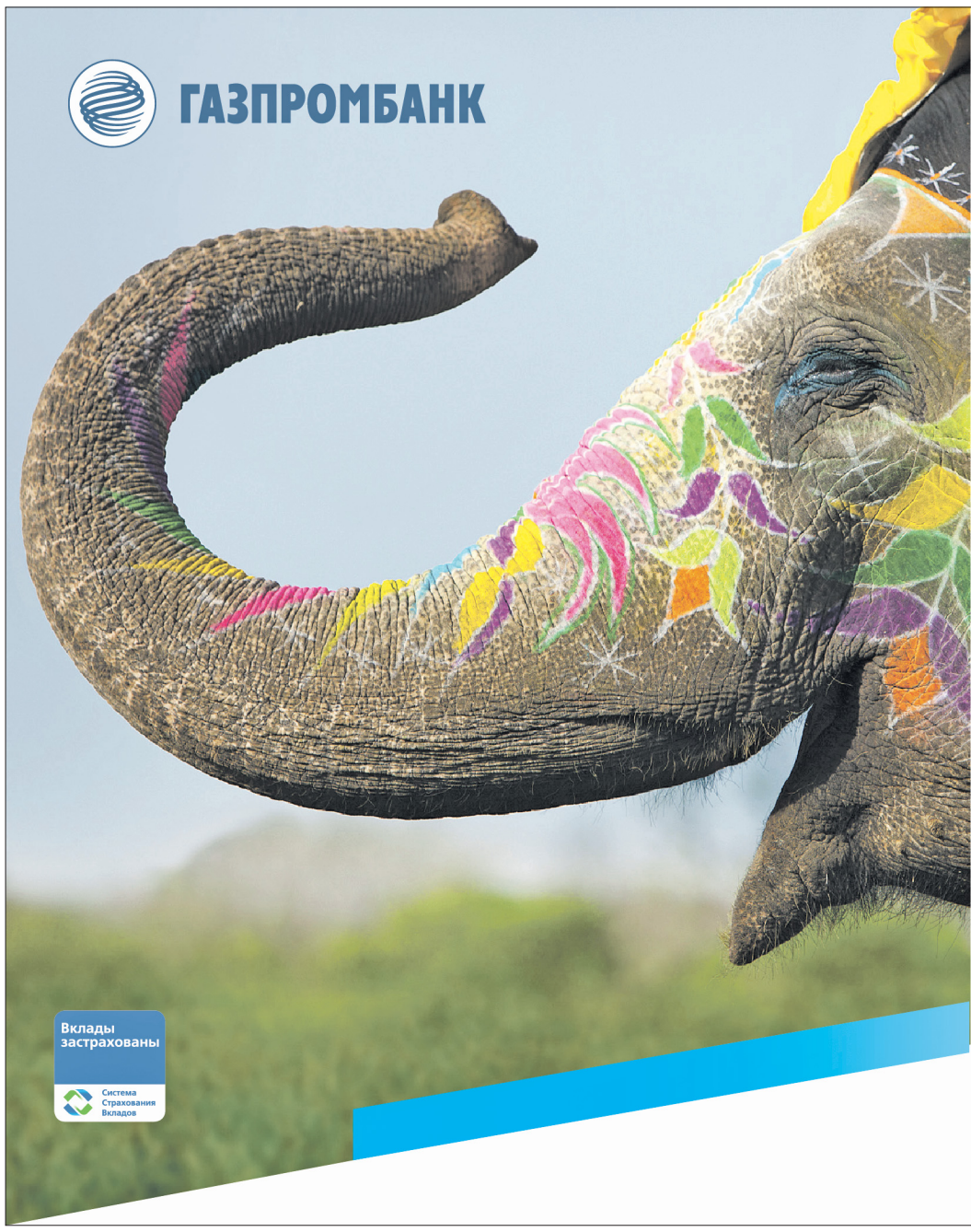

БОЛЬШОЙ ПРОЦЕНТ
ДЛЯ БОЛЬШОГО ПУТЕШЕСТВИЯ

7,8% | Ставка по вкладу

ВКЛАД «ОТПУСКНОЙ»

8-800-100-07-01 | www.gazprombank.ru
*0701 | для абонентов МТС, Билайн, Мегафон

7,8 % ставка по вкладу. Открыть вклад можно со 2 мая по 31 августа 2017 года. Ставка по вкладу 7,8 % годовых действует при сумме вклада от 3 млн руб. Валюта вклада: российские рубли. Срок вклада: 91 день. Внесение денежных средств во вклад наличными или переводом со счета в рамках одного подразделения Банка ГПБ (АО). Дополнительные взносы и расходные операции не осуществляются. Проценты выплачиваются в день окончания срока вклада. При досрочном востребовании проценты начисляются и выплачиваются за фактический срок хранения вклада из расчета процентной ставки по вкладу «До востребования». Пролонгация не осуществляется. Подробная информация на www.gazprombank.ru и по тел.: 8 (800) 100 07 01. Банк ГПБ (АО). Генеральная лицензия Банка России № 354. Информация приведена на 05.05.2017 и не является офертой. Реклама.

KOLOMNA.BLiZKO.ru
ПОРТАЛ О ПОКУПКАХ В КОЛОМНЕ

Детская горка «Мышка» PS-027-1 синяя
12 020 руб.
http://www.игрушки-коломна.рф/

Москитная сетка для двери (белая)
2000 руб/кв. м
http://www.окна коломна.рф/

Педикюр женский европейский
1500 руб.
http://studiya-krasoty-elita.blizko.ru/

Печать на автоматической оснастке (эконом) GRM Smart
800 руб/шт.
http://pechati-i-shtampy-16.blizko.ru/

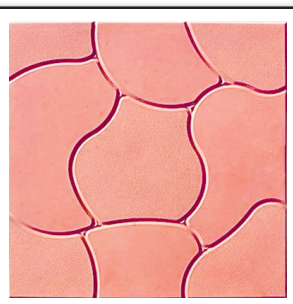

Тротуарная плитка «Облако», красная, 350x350x40
400 руб/кв. м
http://plitstroy-1.blizko.ru/

Мясное ассорти + домашняя
670 руб.
http://ipizza.blizko.ru/

Строительство деревянной беседки из сухой древесины (незакрепленные) 3x3
от 35 000 руб.
http://stroit-dom.blizko.ru/

Платье для девочки от 3 до 9 лет. Размер 116, 122, 128, 134
3395 руб.
http://www.modnaya-kroha.ru/

Лица Великой Отечественной

«Ять» продолжает публиковать истории наших читателей

Отец и сын

«Ять» продолжает рассказ о семье Афанасьевых. Эту историю бережно хранит жительница поселка Пески Любовь Семеновна Мышляева, дочь Семена Феоктистовича Афанасьева. В прошлых номерах мы рассказали о двух ее братьях – Константине и Дмитрии Афанасьевых. Сегодня публикуем историю их отца и третьего брата.

Семен Афанасьев

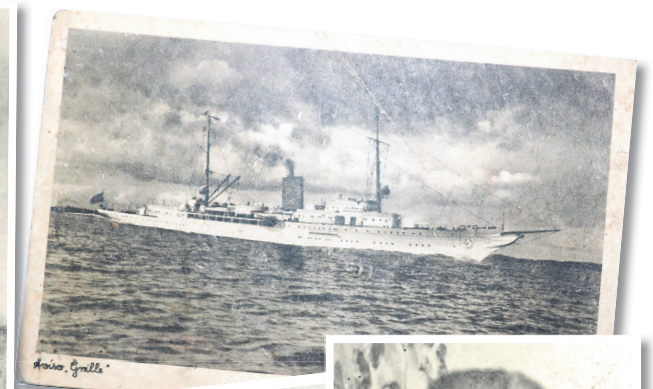

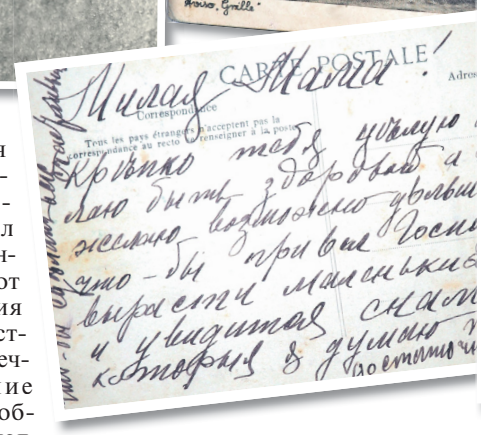

Виктор Афанасьев

ПРОШЕЛ ДВЕ ВОЙНЫ. Родился и вырос Семен Феоктистович в поселке Пески. Окончил четыре класса с отличием. В 1914 году был призван на военную службу. В это время уже шла Первая мировая война. Семен Феоктистович был зачислен стрелком в полк 4-й Особой русской бригады. Полк готовился к отправке во Францию. Французское правительство с 1915 года вело переговоры о переброске на свою территорию 400 000 русских офицеров и солдат – в обмен на недостающее вооружение и боеприпасы для императорской армии. В результате и был сформирован Экспедиционный корпус русской армии, состоявший из четырех бригад, воевавший во Франции и Греции, куда и попал Семен Афанасьев. Отбирались в него лучшие, проверенные бойцы. Четвертая особая пехотная бригада отплыла из Архангельска в середине сентября 1916 года и была доставлена в Марсель. Французы встречали русских с восторгом: бравые солдаты были одеты, что называется, с иголочки – царское правительство показывало союзникам «товар лицом».

Из Марселя бригада была переброшена в Македонию и в середине октября прибыла в Салоники. На Салоникском фронте и довелось сражаться Семену Афанасьеву. В союзе с сербами и французами русские воевали против болгар и немцев.

В конце декабря 1917 – начале 1918 года французы, обеспокоенные бунтом во 2-й Особой бригаде, также воевавшей в Македонии, полностью разоружили русские войска. Солдатам и офицерам предложили или сражаться и дальше – в частях Франции, или идти работать на французов, или отправиться в колонии Франции в Африке (фактически на каторгу). Семена Феоктистовича отправили работать на богатого француза. «Отец часто рассказывал, как ему приходилась ухаживать за виноградниками богача, – вспоминает Любовь Семеновна. – А перед отправкой домой ему даже предложили остаться работать за большую зарплату, так как он хорошо себя зарекомендовал. Но он отказался, желая поскорее увидеться с родными».

Первые эшелоны из Франции отправились на родину весной 1919 года – это были составы с изувеченными на войне солдатами. Вслед за ними вернули в Россию всех остальных, не пожелавших оставаться на чужбине.

После репатриации Семен Феоктистович вернулся на родину, женился, и в его семье появилось девять детей. А в 1943 году он снова был призван на военную службу. К этому времени старшему сыну Семена Феоктистовича исполнилось 19 лет, а младшему было 3 года.

Служить ему выпало стрелком отделения сопровождения грузов Центральной базы артиллерийского вооружения № 26 в городе Брянске. Там ему пришлось участвовать в нескольких оборонительных боях в сентябре 1943 года.

10 июня 1944 года как многодетный отец он был переведен в ту же часть, только уже в пожарную команду, откуда позже был демобилизован.

20 июля 1945 года Семен Афанасьев получил благодарственное письмо от командования базы – за честное и безупречное несение службы, за образцовое выполнение заданий.

После службы Семен Феоктистович работал счетоводом в Коломне на железнодорожной станции. Остаток своей жизни посвятил колхозу «Весенние всходы», поменяв профессию и став пчеловодом и садоводом.

«В возрасте 73 лет папы не стало. Больше всего он боялся за сад, выращенный его руками», – вспоминает Любовь Семеновна.

СЛУЖИЛ НА КОРАБЛЕ. Три сына Семена Феоктистовича участвовали в Великой Отечественной войне. О двоих из них «Ять» рассказывала в одном из предыдущих номеров. Третий брат, Виктор, был самым молодым из них.

Служба его началась в Кронштадте в 1944 году – курсантом на сторожевом катере в составе Балтийского флота. После обучения он был переведен в 1946 году на корабль «Печора». «Печора» – бывшая немецкая плавучая база подводных лодок, называвшаяся Otto Wuensche, была передана СССР как раз в 1946 году. Виктор прошел путь от Мурманска до порта Находка через Северный Ледовитый океан и Берингов пролив. Он рассказывал своим родным, что участвовал в операциях на подводной лодке.

В 1951 году Виктор вернулся домой в звании старшины 2-й статьи. Он был награжден тремя медалями: «За победу над Германией в Великой Отечественной войне», «К 30-летию Советской армии и флота» и «30 лет Победы в Великой Отечественной войне».

Андрей МОЛОФЕЕВ

АВТО

Иностранные права больше не действительны в РФ

Закон, запрещающий работать на территории России профессиональным водителям, имеющим лишь иностранные права, вступил в силу с 1 июня.

Как ранее сообщил ТАСС **депутат Госдумы Вячеслав Лысаков**, все иностранные водители, которые работают на территории России, должны быть отстранены от трудовой деятельности с 1 июня, они лишатся права заниматься перевозками.

«Контролировать выполнение указанного запрета должны будут работодатели. Для них вводится административная ответственность за выпуск на линию водителя, не имеющего российского водительского удостоверения. Административный штраф составит 50 тысяч рублей», – сообщает ГИБДД.

17 мая Госдума приняла в первом чтении законопроект, продлевающий срок обмена национальных водительских удостоверений на российские на год – до 1 июня 2018 года, однако на второе чтение документ не был вынесен. По словам Вячеслава Лысакова, в связи с тем, что срок обмена национальных водительских прав на российские продлен не будет, лишатся работы многочисленные водители-иностранцы, работающие в том числе в сфере общественного транспорта и грузоперевозок. В. Лысаков не исключает, что «коррупционная составляющая сейчас «подпрыгнет, и в ряде регионов могут начать договариваться с ГАИ, чтобы те закрывали глаза на водителей с иностранными правами», сообщает «Интерфакс».

В подобной ситуации, по мнению В. Лысакова, органам исполнительной власти необходимо будет в максимально короткий срок обеспечить возможность обмена документов.

Автолюбителям предложат Бамбалби

В июне российским покупателям предложат спецверсию Chevrolet Camaro, которая выглядит как настоящий автобот Бамбалби (Bumblebee) из фильма «Трансформеры», как сообщает пресс-служба General Motors.

Ограниченная серия будет представлена в желтом цвете с декоративными черными полосами. Стоимость автомобиля начнется от 3 265 000 рублей. Под капотом специальной версии Camaro установлен двухлитровый бензиновый двигатель с турбонаддувом мощностью 238 л. с. Для разгона до 100 км/ч «автоботу» требуется 5,9 секунды.

Автоботы из «Трансформеров» очень популярны. Так, недавно в России автоумелец Геннадий Кочерга вместе с сыном собрал Оптимуса Прайма из автомобиля «Лада». Российская версия получила имя Оптимус Геннадьевич Праймов. Трансформер способен превращаться из автомобиля всего за несколько секунд. На вооружении «Оптимуса Геннадьевича» два «пулемета». Создатель машины уверяет, что робот способен исполнять разнообразные трюки.

По информации auto.mail.ru

Реклама MX598

Компьютерная диагностика
РЕМОНТ АКПП
8 (916) 516-15-34,
8 (925) 083-56-00
www.akpp-kolomna.ru

ГРУЗОПЕРЕВОЗКИ

Реклама MX73
ГРУЗОПЕРЕВОЗКИ
ПЕРЕЕЗДЫ квартирные, дачные.
Доставка с рынков.
Тел. 8 (985) 361-04-54.

Реклама MX692
ГРУЗОПЕРЕВОЗКИ
Грузчики. Квартирные переезды. «Газель»-тент, 3 м, 1,5 т; 4 м, 2 т.
Тел.: 8 (925) 083-26-03, 8 (985) 245-83-03.

Реклама MX616
ГРУЗОПЕРЕВОЗКИ
«ГАЗЕЛЬ»-ТЕНТ, до 2 т.
Тел. 8 (926) 354-43-74.

Реклама MX788
ГРУЗОПЕРЕВОЗКИ
Щебень, ПГС, песок, отсев, керамзит, крошка, торф, грунт, навоз, пескогрунт и др. Вывоз мусора.
Тел. 8 (925) 050-40-50.

Реклама MX624
ГРУЗОПЕРЕВОЗКИ
Услуги грузчиков, переезды, пианино, сборка-разборка мебели. «Газели», «бычок», МАЗ.
Тел. 8 (916) 829-58-24.

Реклама MX694
ГРУЗОПЕРЕВОЗКИ
24 часа переезды, грузчики, вывоз мусора. Недорого.
Тел.: 8 (985) 197-197-4
8 (985) 245-83-03

ПРОДАМ

Запчасти для ВАЗ-2108, 21099 на переднюю часть авто, блок-фары, лобовое стекло, передние крылья, пластик и др. Тел. 8 (969) 018-09-17.

Гараж за пединститутом, приватизированный, ГСК«Спутник-6», 2 этаж. Сухой, отделан вагонкой, пол – лаги и покрыт досками. Крыша обновлена, дверь металлическая, новые электропроводка и счетчик. Документы готовы. Цена 220 000 руб. Тел.: 8 (915) 381-70-03, 8 (496) 615-87-06.

Гараж железный разборный, 6,1х3,3х2,3 м. Цена 40 000 руб. Тел. 8 (910) 409-39-56.

Книгу «Руководство по эксплуатации и ремонту машины Ford Focus II» из серии «Ремонт без проблем». Цена 300 руб. Тел. 8 (915) 499-38-70.

Реклама MX791
ПАССАЖИРСКИЕ ПЕРЕВОЗКИ
«Mercedes-Benz-Sprinter», 18-20-35 мест.
Коллективные поездки в театры, музеи. Доставка в аэропорт, на вокзалы, обслуживание торжеств.
www.EUROBUS150.RU
Тел. 8 (926) 791-17-52

Продаю Yamaha Tmax-500,
2001 года выпуска, пробег 38 000 км, цвет синий, в России один хозяин. Цена 150 000 руб. Тел. 8 (916) 918-77-83.

«Город на все времена»

Программа мероприятий, посвященных 840-летию Коломны

10 июня 2017 года

• **9.30** – божественная литургия, Успенский кафедральный собор.

• **В 10.00** на территории Конькобежного центра пройдет молодежный флэшмоб, в ходе которого более 200 человек выложат слово «Коломна» и цифру 840.

• **12.00** – торжественное открытие Дня города и театрализованное действие «Коломна – наша гордость и любовь», Соборная площадь Коломенского кремля.

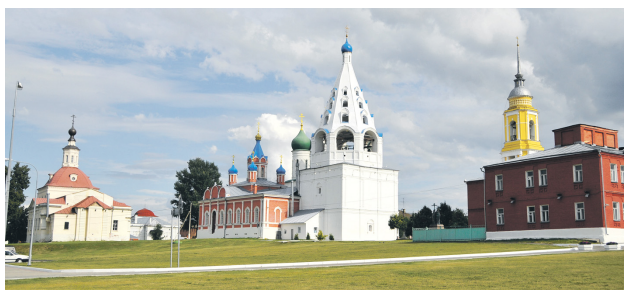

• **13.00** – начало работы интерактивных программ и развлекательных площадок.

На верхней площадке сквера «Блюдечко» развернется программа «Город и время», где будут представлены выставки коломенских предприятий, интерактивные и спортивные программы. Школа ремесел пригласит на реконструкцию купеческой свадьбы XIX века и в Игровой посад.

На площадке «Средневековая Коломна» пройдут театрализованные представления исторических клубов, а также будет работать этно-историческая программа «Древний торговый город Коломна».

На улице Лажечникова будет работать программа «Мой град Коломна – в эпохах, улицах и лицах». В частности, гостей праздника ждут во дворике Краеведческого музея и на выставке «Коломна 40 лет спустя», посвященной событиям, происходившим в Коломне 40 лет назад. Посетителей праздника приглашают и в Потешный двор у Дома подарков, и в Кремлевский дворик – на выставку-ярмарку «Коломенские мастерицы». На улице можно будет увидеть выставку репродукций картин известных коломенских художников из фондов Краеведческого музея. А еще на улице Лажечникова возникнет исторический променад с участием артистов оригинального жанра.

На нижней площадке «Блюдечка» развернется красочный городок развлечений для детей.

На площадке за Маринкиной башней в кремле будет работать военно-историческая спортивно-культурная программа «Богатырская застава».

У Пятницких ворот состоится поэтическая программа «Стихами город прославляя», в которой примут участие известные коломенские и московские поэты и победители городского литературного конкурса «Цветы Девичьего поля» и Коломенского поэтического марафона.

На территории Конькобежного центра развернется большая спортивная программа.

В акватории реки Коломенки пройдут показательные выступления судомоделистов.

На улице Лазарева на косом спуске пройдет гастрономический фестиваль «Город вкусов».

20.00 – большой праздничный концерт «Коломна – наш город, Коломна – это мы», площадь Советская. Участвуют городские творческие коллективы и солисты, а также артисты российской эстрады. Здесь же пройдет лазерное шоу. Завершится празднование Дня города праздничным фейерверком.

Все программы и площадки в Коломенском кремле будут работать до 17.00.

На Коломенке будут соревноваться серферы

Коломенская SUP-верста

Впервые в Коломне при поддержке Управления по физической культуре и спорту администрации Коломны, Российской федерации серфинга пройдут соревнования по SUP серфингу – «Коломенская SUP-верста». Соревнования состоятся 10 июня на акватории реки Коломенки, в районе городского пляжа. Начало регистрации участников в 11.00. «Ять» выступает информационным спонсором соревнований.

В рамках соревнований помимо скоростных гонок пройдет бесплатный семинар по SUP-йоге, мастер-класс по обучению базовым навыкам владения SUP-бордом от ISA SUP Instructor, различные конкурсы для зрителей и участников соревнований.

Официальная группа соревнований: **vk.com/supversta**

Реклама_MX483

Реклама

Конькобежный центр «Коломна» признан лучшим

Генеральный директор Конькобежного центра «Коломна» Сергей Орлов принял участие в XIII Международном конгрессе индустрии зимних видов спорта, туризма и активного отдыха.

Выступая в качестве спикера, Сергей Орлов говорил о технических аспектах эксплуатации ледовых арен, а также об эффективном менеджменте спортивных мероприятий на примере чемпионата мира по скоростному бегу на коньках 2016 года. Участники конгресса активно поддержали дискуссию и вместо запланированных 15 минут общение шло около часа. Сергей Орлов рассказал о положительном эффекте от расширения спортивной базы и открытия новых площадок, а также об опыте создания спортивно-оздоровительной секции по освоению навыков владения коньками для детей до девяти лет на платной основе. Темы вызвали большую заинтересованность. Динамика и темпы развития спорткомплекса были названы опережающими и задающими вектор развития конькобежной отрасли.

По результатам народного онлайн-голосования премии «Лидеры спортивной индустрии» Конькобежный центр «Коломна» получил Гран-при в номинации «Лучший ледовый дворец России».

«Это признание дорого стоит. В процессе голосования мы получили большое количество откликов не только от земляков, но и от жителей других российских регионов и из-за рубежа. За наш центр голосовали те, кто хотя бы однажды в нем побывал, пользовался его услугами, кому он понравился и запомнился. Спасибо всем, кто поддерживал нас в этом конкурсе», - сказал генеральный директор КЦ «Коломна» Сергей Орлов.

Светлана САБУРОВА

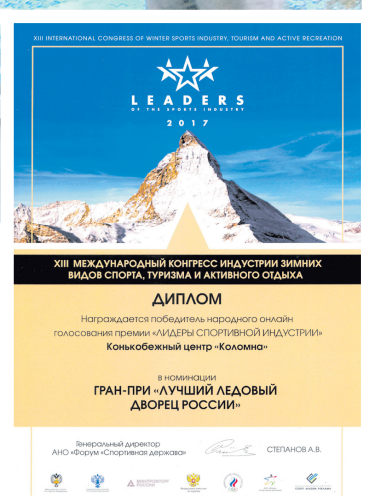

КОРОТКО

Выпускников пригласили в «Патриот»

Общеобластной выпускной вечер состоится 24 июня в парке культуры и отдыха Вооруженных сил РФ «Патриот», расположенном в Одинцовском районе. На него соберут выпускников со всего Подмосковья, в том числе из Коломны и Коломенского района.

«Надеемся, что это мероприятие станет началом нашей новой традиции, - заявила вице-губернатор Подмосковья Наталья Виртуозова на брифинге, посвященном событию. - Главная идея праздника – объединительная. Мы выбрали тему «Космос» – это стремление двигаться вперед, новые технологии и наука. Наш девиз и призыв – «Взлетай!», ведь в этом лучшие качества молодости: дерзай, мечтай, начинай, ничего не бойся!»

В каждую школу Подмосковья было направлено приглашение от имени губернатора Московской области. Принять участие в празднике смогут все желающие выпускники 9 и 11 классов.

«Мы абсолютно никого не принуждаем приезжать. Мы знаем, что уже заранее многие родители, школы разработали свою программу выпускного, забронировали рестораны, дома отдыха», – сказала первый зампред Правительства Московской области Ольга Забралова.

Праздник начнется в **17.00**. Для выпускников будут работать специальные площадки для селфи, игровая-зона, места отдыха, пункты питания.

В **19.00** начнется концерт, на котором выступят популярные исполнители – Basta, Егор Крид, Kristina Si, Masha, Мот. В **23.00** праздник завершится салютом.

ФИНАНСОВЫЙ ЛИКБЕЗ

«А если я просрочу платеж по ипотеке?»

«Здравствуйте, уважаемая редакция! Недавно вы писали про ипотеку без взноса. Спасибо за полезную информацию, поскольку как раз собираюсь оформить ипотеку и ищу оптимальные варианты. Что делать, если по не зависящим от меня причинам мой доход уменьшится и во время поиска допзаработка я не смогу внести очередной платеж? Что мне в этом случае грозит и можно ли как-то подстраховаться заранее?»

Сергей Сизов, региональный управляющий Коломенским офисом банка «Возрождение»:

– В такой ситуации заемщик, не дожидаясь появления просроченной задолженности, должен обратиться в банк с заявлением и предоставить документы, подтверждающие снижение доходов. Обращаю внимание, что важно не допустить просрочку, ее наличие может стать причиной отказа в реструктуризации кредита. В качестве временного решения проблемы банк может предложить снизить на определенный срок (в нашем случае до шести месяцев) сумму ежемесячного платежа или увеличить срок кредита, что автоматически ведет к уменьшению суммы ежемесячного платежа. Полностью освободить заемщика от уплаты процентов или частично «простить» долг ни один банк, к сожалению, не может. Поэтому наш совет: перед оформлением ипотечного кредита тщательно взвесьте свои силы и трезво оцените финансовые возможности. Заручитесь поддержкой родственников и друзей. Постарайтесь обезопасить себя от форс-мажорных ситуаций, отложив на счет в банке не менее трех ежемесячных ипотечных выплат. Стоит также отметить, что мы не фиксируем большого количества обращений от клиентов с подобными просьбами, большинство ипотечных заемщиков не нарушают условия кредитного договора. Более того, при среднем сроке ипотечного кредитования в нашем банке 10 лет значительная часть клиентов гасит ипотеку досрочно, в среднем за семь-восемь лет.

Задать вопрос эксперту можно по телефону
8 (496) 612-40-09
или по e-mail **editor@gazetayat.ru**

БИЗНЕС И ФИНАНСЫ

Реклама MX573
АРЕНДА Торговые помещения по умеренным ценам
• ул. Октябрьской Революции, д. 336 (бывший маг. «Меркурий») - 130 м² и 18 м²
• ул. Октябрьской Революции, д. 293, ТК «ВЕГА» - от 20 до 300 м²
• ул. Зеленая, д. 34 - 110 м²
• ул. Гагарина, д. 32, ТК «АРГО», 3 эт. - 160 м² (возможна продажа)
Тел. 8 (916) 681-60-14

Реклама MX629
СДАЮТСЯ В АРЕНДУ
от 140 до 1080 кв. м (оборудовано кран-балкой 5 тонн)
Столярный цех с оборудованием - 450 кв. м.
Складские производственные помещения с офисами на охраняемой территории, отапливаемые. Собственность.
Тел. 8 (916) 146-54-37, 8 (496) 635-09-42
г. Луховицы, ул. Куйбышева, д. 9 «а» www.nadeg-da.ru

Реклама
ПОЛНЫЙ КАТАЛОГ ОРГАНИЗАЦИЙ ЕСТЬ НА САЙТЕ
kolomna-spravka.ru -
информационно-новостном портале
16+

С 1 июля подорожает проезд в электричках

Рост тарифов на проезд в пригородных поездах в Московской области составит более 7%, как сообщает РИАМО со ссылкой на **первого зампреда комитета по ценам и тарифам Подмосковья Наталью Алексеенко.** «Рост составит 1,5 рубля: с 20,5 рубля до 22 рублей за одну зону», - сказала Н. Алексеенко.

Она добавила, что это решение согласовано главами обоих субъектов Московского региона.

«После 1 июля роста данного тарифа в 2018 году не будет, его пересмотрят только в 2019 году», - заявила Н. Алексеенко.

Реклама MX664
ТОРГОВЫЕ ПАВИЛЬОНЫ
Ул. Октябрьской Революции, д. 318 «в»
8 (925) 411-44-59

Таинственный остров Бали

Мария ДУБРОВСКАЯ

Остров Бали давно обрел у россиян репутацию бесспорно райского места, попасть куда хотят все гламурные девушки и крутые парни. Там, мол, отели класса люкс, белый песок и бирюзовые волны, лотосы и медитации. Короче, лакшери! Да, настоящий Бали роскошен. Но красные девицы и добрые брутальные молодцы, если те выйдут из отеля или из туристической резервации, могут быть разочарованы. Ибо и там есть все минусы настоящей Азии: мусор, трущобы, попрошайки и резкий запах от дешевых едален.

Пляж Паданг-Паданг

Для путешественников Бали – это совершенно особое место, где переплетаются сразу несколько культур – европейская, балийская, индийская и частично австралийская (Австралия рядом). А многие местные жители вообще почитают свой остров как сакральный центр Земли.

КАК ДОБРАТЬСЯ

Если вы путешествуете самостоятельно, добраться до Бали из Москвы напрямую не удастся. Рейс с пересадками добротными «Эмирейтс» или Катарскими авиалиниями обойдется вам около 50 тысяч рублей в оба конца. Иногда бывают акции, по которым билет можно купить с хорошей скидкой. Например, нашей группе, летавшей на Бали заниматься йогой, удалось приобрести билеты на «катарцев» по групповому тарифу за чуть более 30 тысячи рублей. Китайскими авиалиниями также можно долететь туда за 30 тысяч, но знатоки не советуют этот вариант, так как он совершенно некомфортный – вы потеряете массу времени, летая по всему Китаю и делая остановки то в Гуаньчжоу, то в Шеньчжене...

ГДЕ ПОЖИТЬ И ПОЛАКОМИТЬСЯ

Если вы едете большой компанией, оптимально снять виллу: уютно, уединенно, аутентично. Наша вилла Hidden Paradise, расположенная в деревушке Джимбаран, была «утоплена» в жилой массив и спрятана от посторонних глаз, так что занятия йогой под пение птиц и в окружении роскошной балийской флоры были очень даже очень. Район Джимбаран, кстати, славится своими рыбными ресторанчиками. Туда, на пляж, к закату стекаются толпы туристов и местные жители – чтобы проводить солнце и полакомиться недорогими и свежими дарами моря, приготовленными на гриле или на сковороде. Меню здесь нехитрое, но зато это вкусно. И недорого: ред снеппер, приготовленный на гриле с разными специями, стоит около 800 – 1000 рублей на наши деньги, в зависимости от веса. Креветки, осьминоги или кальмары обойдутся еще дешевле. Мне больше всего понравились морепродукты в сухарной панировке – криспи. Это не темпуро, когда креветки или кальмар окунаются в кляр, а обсыпка из хрустящих местных сухариков. С бокалом местного вина или мохито с маракуйей – ммм!

Разные районы на Бали имеют свою «специфику». В Джимбаран, как я уже сказала, едут за морепродуктами, в «город мастеров» Убуд – за йогой, медитацией и потрясающими сувенирами, в Куту – за серфингом, в Амед – за снорклингом и дайвингом со скатом-мантой и рыбой-солнце мола-мола. Наша компания постаралась максимально использовать шансы и посмотреть все, что было возможно между утренней и вечерней практиками йоги.

УБУД

С юга Бали сюда удобнее всего добираться на такси – минивэн с водителем на целый день обошелся нашей компании из шести человек всего в 500 000 рупий, что примерно равно 2300 рублей. При этом водитель свозил нас на волшебный водопад Тегенунган, знаменитые рисовые террасы Тегаллаланг, а затем отвез в Убуд к городскому храмовому комплексу. И оттуда же потом забрал – очень удобно!

РИСОВЫЕ ТЕРРАСЫ

Это «фишка» Бали. Хотя устроены они были вовсе не для услаждения взоров туристов, просто крестьяне использовали холмистый ландшафт острова для размещения ступенчатых мини-делянок риса. А получилось еще и очень красиво. Особенно когда рис находится в разных фазах роста – тогда террасы играют всеми оттенками зеленого.

ПРО КОФЕ ЛЮВАК

Это тоже одна из индонезийских фишек. Если кто не знает, это самый дорогой кофе в мире. Получается он с помощью очаровательных зверьков семейства виверровых – циветт. Зверьки едят кофейные зерна прямо с кустов, а затем выдают их непереваренными вместе с пометом. Люди зерна обжаривают и затем пьют ароматный кофе, отличающийся мускусной ноткой (что неудивительно), крепостью и в то же время неповторимой мягкостью.

Так вот, забредя на плантацию, мы сначала погладили милейшую циветту Лалу, попробовали несколько видов чая и кофе из местных трав и фруктов, а потом – естессно – купили их же в местном магазинчике. Обошлось довольно дорого, но оно того стоит.

НА ВОДОПАД!

Водопад Тегенунган находится в окрестностях Убуда. Бали вообще славится своими чудесными водопадами, но большинство из них расположено в глубине острова. А этот вот – в южной оконечности Бали. Именно из-за его доступности там слишком много туристов. Поэтому за медитацией езжайте вглубь острова. А если все же хотите подзарядиться энергией здесь, залезайте в водопад и поближе к низвергающемуся потоку. Ощущения сказочные. Кстати, вода в водопаде Тегенунган вовсе не холодная.

По самому Убуду мы погуляли, к сожалению, недолго – а жаль, потому что город достоин неспешных прогулок и хотя бы двухдневного проживания (именно по нему ездила на велосипеде Джулия Робертс в фильме «Ешь, молись, люби» и там же встретила свою любовь). Есть в этом городе что-то... Не зря сюда стекаются творческие люди со всего мира. Нас впечатлили мастерские интернациональных ремесленников и тут же – их магазинчики. Там можно приобрести настоящие арт-объекты из дерева, металла, текстиля; картины; скульптуры и домашнюю утварь. Или просто милые безделушки.

Рисовые террасы

Водопад

Реклама МХ335

Туристическое Агентство «Маргаритка» приглашает в туры выходного дня

ЭКСКУРСИИ
14.06, 17.06 - Мощи Николая Чудотворца из Бари в Храме Христа Спасителя. 900 р.
10.06 - Фестиваль «Времена и эпохи» в Москве (Коломенское и центр). 1000р.
11.06 - Вечерняя экскурсия по Москве «Салют фонтанов». 1000 р.
17.06 - Вечерняя экскурсия по Москве с прогулкой на теплоходе.
18.06 - Новый Океанариум в Крокус-сити. 1500 р.
9.07 - Золотое кольцо. «Владимирский калейдоскоп».
15.07 - Праздник Огурца в Суздале.
22.07 - Авиасалон «Макс». 1700 р.,1000 р. (дети до 14 лет).

СПЕКТАКЛИ
24.06 - Мюзикл «Бал вампиров». Последние спектакли! От 2000 р.

МНОГОДНЕВНЫЕ ТУРЫ
10.06 - 12.06 - «Донские рассказы и скифские были» (Богородицк – Чудеса Куликова поля – Воронеж – подземные святыни Дивногорья – Липецк – обители Задонска). От 9900 р.
27.07 - 31.07 - Санкт-Петербург: обзорная экскурсия, Кронштадт, экскурсия по КЗС (морские ворота, пульт управления, Президентская видовая площадка), военно-морской музей, Петропавловская крепость (территория), крейсер «Аврора», Петергоф (нижний парк), Ораниенбаум (Большой Меншиковский дворец, парк). От 11750 р.
17.08 - 21.08 - Санкт-Петербург: обзорная экскурсия, Константиновский дворец, дворец Великого князя Владимира Александровича («Дом учёных»), Бриллиантовая кладовая Эрмитажа, Александрия (парк, дворец Коттедж императора Николая I), экскурсия на острова (Царицын и Ольгин павильоны). От 12000 р.

АВТОБУСОМ К ЧЁРНОМУ МОРЮ (Сочи, Анапа) на 8, 10 и 12 дней. От 8000 р.

КРУИЗЫ ПО ВОЛГЕ НА 3- И 4-ПАЛУБНЫХ ТЕПЛОХОДАХ
16.07 - 21.07 - Москва – Углич – Мышкин – Кострома – Плес – Ярославль – Рыбинск – Калязин – Москва. Теплоход «Дмитрий Фурманов». От 25700 р.

КРУИЗЫ ПО ЧЁРНОМУ МОРЮ НА 9-ПАЛУБНОМ ТЕПЛОХОДЕ «КНЯЗЬ ВЛАДИМИР»
8 дн./ 7 н. - Новороссийск – Ялта (2 дня) – Севастополь – Сочи – Новороссийск
7 дн./ 6н. - Сочи - Новороссийск – Ялта (2 дня) – Севастополь – Сочи. От 25000 р.

Заказ микроавтобусов и комфортабельных автобусов. 8 (916) 332-42-12, 8 (920) 766-38-91, 8 (926) 69-68-228, Ольга Владимировна. www. маргаритка-турколомна.рф

Реклама МХ019

Экскурсионная служба «ЭЛЕН-ТУР+»
Паломнические поездки из Коломны
10 - 12 июня - «Святыни Липецка».
14 июня - святые источники Коломенского и Ступинского районов. Недавно освященный Свято-Духовский храм в с. Шкинь.
17 июня - Владимир, Боголюбово.
18 июня - на родину блаженной Матроны в Тульскую область.
22 июня - паломнический поход на святой источник Гремячий Ключ.
24 июня - «Святыни Спасского края», Рязанская обл., усадьба Кирицы, храмы Сторожилово, Сушки, Хрущево.
25 июня - Малый Ярославец.
29 июня - «Серпухов православный», к чудотворной иконе «Неупиваемая чаша».
1-2 июля - «Благословенная Оптина».
5 июля - «Москва православная», к мощам блаженной Матроны.
12-13 августа - «Святыни Тамбова».
Запись на поездки к привезенным из Бари мощам святителя Николая Чудотворца
www.alen-tur.iklm.ru 8 (496) 613-97-12, 8 (915) 231-25-40

Реклама МХ105

Туристическое агентство СТК "Мастер"
Лиц. ТД № 001975.4, выдана Министерством эконом. развития и торговли РФ
Заказ автобусов (18, 27, 47, 48 мест)
- Отдых и лечение в санаториях и пансионатах Белоруссии, Кавказких Минеральных Вод, Подмосковья
- Экскурсионные туры по России и Европе
- Предлагаем поездки в театры, музеи, цирки и др.
- Отдых на лучших пляжах мира (ОАЭ, Таиланд, Куба, Мексика, Гоа, Доминикана и др.)
НАШ АДРЕС: г. Коломна, ул. Леваневского, д. 2.
Тел.: 8 (496) 615-02-40, 615-02-91. www.tour-master.ru

Лучшие пляжи для отдыха расположены на юге острова. Это уже упоминавшиеся Кута и Джимбаран, а также Нуса-Дуа, где расположены пятизвездочные отели и почти нет местных жителей; Паданва-Бич, еще недавно бывший закрытым для туристов по причине его сакральной значимости для балийцев; Паданг-Паданг, маленький и очень живописный – там снимали сцены уже упоминавшегося фильма «Ешь, молись, люби».

КУТА

В знаменитый тусовочный район Кута стоит попасть хотя бы однажды – чтобы посмотреть на настоящих серферов, а то и попробовать покататься самим. Там, кстати, частенько «катают» наши звезды. Данила Козловский, например.

В отличие от нашего пустынного Джимбарана в Куте многолюдно. И как только ты заходишь на территорию пляжа, тебя, как мухи, облепляют местные предприниматели. Предлагают уроки серфинга, сами доски, шмотки, дешевые украшения, массаж, маникюр... Минут через пять – семь этот рой, поняв, что вы непоколебимы, рассасывается, и можно идти по пляжу, периодически присаживаясь под зонтиком, чтобы остыть и посмотреть на серферов. Самому стоит пробовать, если у вас есть на это достаточно времени. Просто встать на доску и поставить галочку не вариант. Этим надо проникнуться!

Еще в Куте масса магазинов и сувенирных лавочек, а также кафешки с этническим колоритом, где можно попробовать местную кухню. Вегетарианцы оценят салатики в заливке «соевый соус с имбирем», а любители мяса могут попробовать осилить молочного поросенка, называемого тут «бэби гулинг».

ХРАМ УЛУВАТУ

Еще одно местечко, куда нам удалось попасть, – храмовый комплекс Улувату, живописно расположенный на горе недалеко от пляжа Паданва. Там много диких обезьян, которые воруют кошельки и очки, а также чудесный вид на океан. Индуистский храмовый комплекс – это не храм в нашем привычном понимании, а небольшие алтарные постройки, куда могут входить только молящиеся, и большой парк, обнесенный оградой. В парке интересная флора – я увидела тут даже африканские акации с плоскими кронами; многоголосье птиц и обезьян, смешивающееся с шумом прибоя. А на закате к этой многоголосице добавляются резкие звуки «чака-чака». Это в местном амфитеатре идет ежедневное представление о похождениях принца Рамы и принцессы Ситы, сопровождаемое балийским национальным танцем кечак (если можно назвать танцем ритуальные движения и «причакиванье» собравшихся в круг мужчин). Но ознакомиться интересно, потому как действо красочное, необычное и дает представление о традициях Бали. К тому же в конце представления с персонажами можно совершенно бесплатно пофотографироваться.

С циветтой Лалой

Храмовый комплекс Улувату

Фото: автор

В путешествии так всегда не хватает времени! Мне жаль, что я не успела хорошенько забраться вглубь Бали, чтобы в полной мере познать его неповторимость. На побережье же он похож на сотни других островов. Жаль, что не взобралась на вулкан и не увидела комодских варанов в парке птиц и рептилий... Зато есть повод вернуться.

Сезон дождей на Бали (остров – часть Индонезии и находится в Южном полушарии) длится примерно с ноября по март. Конечно, дожди на острове чаще всего непродолжительные, но погода часто меняется, да к тому же океан может приносить к берегу мусор, выброшенный в него людьми. Вот тогда в полной мере ощущаешь масштабы катастрофы: до горизонта океан усеян отходами человеческой жизнедеятельности. Если вам «фу» пластиковые стаканчики, выбрасываемые такими же туристами, приезжайте с апреля по октябрь.

Присылайте свои истории о путешествиях и рассказы о понравившихся местах на editor@gazetayat.ru, и мы с радостью опубликуем их

Реклама МХ328

ООО «КОЛОМЕНСКОЕ БЮРО ПУТЕШЕСТВИЙ И ЭКСКУРСИЙ»
Открыта продажа автобусных туров на море:
Лазаревское, Адлер - от 10 900 руб/чел.,
Геленджик - от 11 500 руб/чел., Анапа - от 15 900 руб/чел.
Санкт-Петербург: «Дворцы и парки» - 13 500 руб/чел. и «Город моей мечты» - 11 900 руб/чел.
14 июля и 11 августа - «Путешествие по Золотому Кольцу», 3 дня - 8200 руб/чел.
«Казань - миллениум-тур», 5 дней - 12 900 руб/чел.
г. Коломна, ул. Зайцева, д. 48, тел. 8 (496) 612–11–66
www.kolomnatravel.ru, e-mail: travelbp@yandex.ru

Реклама МХ747

Реестровый номер туроператора ВТ 011511
1 Турцентр Первый www.1-tour.ru
610-00-40 отдых не дорог
www.1-tour.ru
Горящие путевки
ПЛЯЖНЫЙ ОТДЫХ отель 3★, 8 дней/7 ночей
ОАЭ - от 22 000 руб.
Тайланд (о. Пхукет) - от 36 000 руб.
Тайланд (Паттайя) - от 30 000 руб.
Доминикана 4* - от 48 000 руб.
Израиль - от 29 000 руб.
Иордания - от 30 000 руб.
Кипр, завтраки - от 19 000 руб.
Болгария, «все включено», июнь - от 15 000 руб.
Италия, завтраки, июнь - от 20 000 руб.
Сочи - от 21 000 руб.
Крым - от 18 000 руб.
Подмосковье - от 5000 руб.
ЭКСКУРСИОННЫЕ ТУРЫ ж/д+автобус:
Прага (авиа), 7 дней - от 17 000 руб.
Чехия + др. страны, 8 дней - от 19 000 руб.
«Шесть столиц Европы», 10 дней - от 28 000 руб.
«Классическая Италия» (авиа), 7 дней - от 25 000 руб.
«Знакомство с Венгрией» + Вена, 7 дней - от 15 000 руб.
РАННЕЕ БРОНИРОВАНИЕ НА ЛЕТО, 8 дн/7 н.:
Греция, 3*, завтраки - от 20 000 руб.
Турция, 5*, «все включено» - от 20 000 руб.
Черногория, 3*, завтраки - от 22 000 руб.
Испания, 3*, завтраки - от 25 000 руб.
Хорватия, 3*, завтраки - от 27 000 руб.
САНКТ-ПЕТЕРБУРГ ИЗ КОЛОМНЫ
5 дн/4 н. «Санкт-Петербург лайт»
22.06 - 26.06 - 11 630 руб/взр., 11 530 руб/шк.,
13.07 - 17.07 - 10 800 руб/взр., 10 600 руб/шк.,
10.08 - 14.08 - 10 800 руб/взр., 10 600 руб/шк.
17.06 - 18.06, 1.07 - 2.07, 22.07 - 23.07, 5.08 - 6.08 - Н. Новгород - Городец - Семенов, «Нижегородские узоры» (2 дн/1 ночь) - 8500 руб/взр., 8300 руб/шк.
8.07 - 9.07, 29.07 - 30.07, 19.08 - 20.08 - Кострома - Ярославль (2 дн/1 ночь) - 7700 руб/взр., 7500 руб/шк.
Автобусные туры к морю «ЛЕТО-2017»
Анапа, Геленджик, Сочи
«К Дню защиты детей - 1 июня»
С 22 мая по 4 июня действует акция для детей до 12 лет - скидка 5% на тур!
7.06 - от 10 000 р. + жд
11.06 - от 10 000 р. + жд
12.06 - от 10 000 р. + жд
15.06 - от 14 000 р.
18.06 - от 14 000 р.
20.06 - от 16 000 р.
24.06 - от 16 000 р.
25.06 - от 16 000 р.
29.06 - от 16 000 р.
2.07 - 16 - 20 000 р.
3.07 - 16 - 20 000 р.
8.07 - 16 - 20 000 р.
11.07 - 16 - 20 000 р.
12.07 - 16 - 20 000 р.
17.07 - 16 - 20 000 р.
20.07 - 16 - 20 000 р.
21.07 - 16 - 20 000 р.
26.07 - 16 - 20 000 р.
30.07 - 16 - 20 000 р.
4.08 - 16 - 20 000 р.
7.08 - 16 - 20 000 р.
8.08 - 16 - 20 000 р.
13.08 - 16 - 20 000 р.
16.08 - от 18 000 р.
17.08 - от 16 000 р.
22.08 - от 12 000 р.
25.08 - от 12 000 р.
26.08 - от 12 000 р.
29.08 - от 12 000 р.
3.09 - от 12 000 р.
4.09 - от 12 000 р.
13.09 - от 10 000 р. + жд
ОФИСЫ: ТК «Светофор». Тел. 8 (496) 610-00-55.
ТК «Паровоз». Тел. 8 (496) 623-03-04, 8 (925) 904-37-07.
ТК «Максимум» Тел. 8 (496) 610-00-40, 8 (925) 001-00-76 (туры по России), 8 (925) 747-06-03 (зарубежные туры).
Железнодорожная и авиакасса работают ежедневно с 9.00 до 19.00. 8 (496) 610-00-40

Реклама_МХ313

Все еще мечтаешь об отдыхе?
Поехали! с нами
POEHALI.TRAVEL ТЦ "КАДО" 5 ЭТАЖ 8 903 138 92 70
ЭКСКУРСИОННЫЕ ТУРЫ:
10.06 - к мощам Николая Чудотворца в храм Христа Спасителя, Москва - 1000 руб.
22 - 26.06, 29.06 - 3.07 - Санкт-Петербург.
16 - 18.06 - Плес - Иваново - Шуя - Южа - Палех.
23 - 25.06 - Клин - Селигер - Торжок (с теплоходным круизом).
29.06 - 2.07 - Н. Новгород - Дивеево - Городец.
22.07 - фестиваль «МАКС» - от 1200 руб.
АВТОБУСОМ К МОРЮ: Анапа, Геленджик, Туапсе, Сочи, Крым.
ПЛЯЖНЫЙ ОТДЫХ: раннее бронирование, горящие предложения в любую точку мира.
Собственный парк автобусов SETRA (туалет, телевизор, кондиционер)
ТУРЫ ПО РОССИИ • АРЕНДА АВТОБУСОВ • ОТДЫХ ЗА РУБЕЖОМ • АВИА И Ж/Д БИЛЕТЫ

Большой городской дом
Подливка к мясу или рыбе
Тропа альпинистов
Близкий родственник
Крупный японский город
Влечение к чему-либо
Большая задвижка для запирания ворот
Невнятный шум
Самый родной человек
Хищное членистоногое
Впадина на поверхности земли
Обозначенная цена
Рыба
Птица
Десерт
Ветер страшной силы
Лишайник
Категория существительного
Разновидность кастрюли
Осторожность в действиях
Дырявая посуда
Детская шалость
Правая рука атамана
Плод раздора
Блюдо японской кухни
Анекдотическая история
Находится под стражей
Простейшее ручное орудие
Левая или правая сторона предмета
Белый злак
Серый тюлень
Спец по созданию табачных смесей
Хищная птица
Вид обуви
Нижняя часть доменной печи
Колокольный шум
Популярный напиток
Таксист «с ручным приводом»
Летучие продукты горения
Бетонное укрепление
Табачное изделие для курения
Птица отряда ракшеобразных
Учреждение, которое может «лопнуть»
«Сапожок» на карте Европы
Повреждение в тканях тела
Характер, склад человека
Луб молодой липы
Воодушевление, энтузиазм
Благовонное вещество
Свидетельство всеобщего уважения
Шухер
Расточительный человек
Ящик для мощей святых
Беспорядочный шум голосов
Нефтяное месторождение в Саудовской Аравии
Молочная кислота
Судовая лестница
Биополе человека
Масличное травянистое растение
Ножной маникюр
Каменная гора
Бой, сражение
Противоположность
Резкий порыв ветра
Шутливое прозвище
Накачанное «брюшко» атлета
Письменная принадлежность
Хвойное дерево
Нафуфыренный продукт с экрана
Научный насморк
Он и в сахарнице, и в Сахаре
Юбка шотландца
Его имя – синоним предателя
Пища
Торговое название чёрного коралла
Часть песни
Нитки для вязания
Священный знак на лбу индианки
Африканская пустыня
Ценная порода древесины
Мелкая рыба
Старение станка
Находка Аладдина
Музей в Мадриде
Всё старинное, прошлое
Дебош
Мартышкообразная обезьяна
Город в России
Типографский сплав
Продукт традиционной японской кухни
Истукан
Торжественное движение войск
Столица государства в Африке
Инфекционная болезнь лошадей
Эксцентричная эстрадная музыка
Писчий материал из телячьей кожи
Русский геолог
Огородный цветок
Летняя пристройка к дому
Царское кресло
Литейная форма

ОТВЕТЫ НА СКАНВОРД:
По горизонтали: Особняк. Барабан. Овраг. Сом. Ураган. Опаска. Сито. Озорство. Бок. Тевяк. Фугу. Лигадор. Сабо. Звон. Рикша. Горн. Папироса. Удод. Италия. Лыко. Банк. Рана. Мот. Пафос. Рака. Лактат. Гам. Аура. Битва. Рапс. Каранда́ш. Кедр. Реклама. Килт. Еда. Припев. Ирис. Тилак. Ипе. Анчоус. Макак. Износ. Идол. Парад. Пергамент. Каир. Абих. Астра. Терраса. Подарок. Трон. Опока.

По вертикали: Соус. Умора. Карета. Елец. Овринг. Педикюр. Брат. Узник. Скала. Гарт. Нагоя. Аккабар. Тяга. Лопата. Абкайк. Мисо. Номинал. Фимиам. Идехан. Пиво. Трап. Лобария. Слава. Ринит. Род. Антипод. Скороварка. Песок. Рис. Натура. Лампа. Засов. Каракар. Шквал. Ропот. Атас. Прадо. Мама. Есаул. Кличка. Сап. Сова. Дым. Метро. Ретро. Паук. Яблоко. Иуда. Рок. Анко. Дот. Пресс. Драка.

Использована информация http://30r.biz

Реклама

СЛУШАЙТЕ МЕСТНЫЕ НОВОСТИ

РУССКОЕ РАДИО 97.4 КОЛОМНА

Топ-10 актуальных вещей этого лета

Вы уже запаслись актуальными вещами на лето? Смотрите, чего не хватает в вашем гардеробе — и бегом на приятный шопинг!

КОЖАНАЯ ЮБКА. Начало лета, а вы без новой и модной юбки? Невозможно! В этом сезоне носим яркие, блестящие, притягательные кожаные юбки. Это не лучший вариант для жаркой погоды, но она в последнее время если и приходит к нам, то ненадолго. Да к тому же такая юбка всегда наилучший вариант для вечернего выхода.

Что подобрать к юбке: *романтичный топ (подойдет пункт № 2) и удобные мюли.*

ТОП С АСИММЕТРИЧНЫМ ПЛЕЧОМ. В моде всевозможные разрезы и оригинальные вырезы, в том числе асимметричный вырез one-shoulder. Хотите создать женственный, слегка откровенный, но не вульгарный образ? Надевайте топ, оголяющий одно плечо. Предупреждаем: будете долго гулять в таком под палящим солнцем — получите неравномерный загар.

Что подобрать к блузе: *укороченные брюки и туфли-лодочки.*

КОМБИНЕЗОН. Модная аксиома, с которой давно никто не спорит: комбинезон — беспроигрышная замена платью. И для повседневных образов, и для вечерних выходов. Выбирайте модели с широкими брюками и соблазнительным V-образным декольте.

Что подобрать к комбинезону: *длинные серьги и сумочку на цепочке.*

ФУТБОЛКА С НАДПИСЬЮ. Футболки с милыми, но бессмысленными картинками канули в лету. С легкой руки модного дома Dior (их белые футболки с надписью We Should All Be Feminists разлетелись за считанные часы) в моду ворвались майки с осмысленными слоганами и изображениями. Теперь никто не будет молчать: каждый выскажет свою точку зрения...

Что подобрать к футболке: *mom-jeans и кроссовки.*

УКОРОЧЕННЫЕ БРЮКИ. Замечательная замена джинсам и классическим черным брюкам на время лета — легкие укороченные брючки нежного оттенка. Еще один тренд лета и «волшебный инструмент», который поможет создать иллюзию стройных и длинных ног — вертикальная полоска.

Что подобрать к брюкам: *белую рубашку и лоферы.*

ЯРКОЕ ПЛАТЬЕ. Лето модницы не может пройти без летящих цветочных платьев. Давайте одеваться в яркие и сочные цвета: в желтый, ярко-голубой или оранжевый. Поверьте, образ барышни-крестьянки получится ультрастильным, если дополнить его правильными аксессуарами.

Что подобрать к платью: *сандалии, сумочку в тон принту, длинные серьги.*

СЛИТНЫЙ КУПАЛЬНИК. Формула летнего счастья: любовь, солнце, море, пляж и шикарный купальник. Слитный купальник не собирается покидать модный олимп и уступать место старому доброму бикини. Так что покупаем монокини, халтер или майо с броскими принтами и сексуальными вырезами.

Что подобрать к купальнику: *яркое парео и вьетнамки с цветком.*

СУМКА-ЧЕМОДАНЧИК. Ни одна женщина не устоит перед этим маленьким чемоданчиком с очаровательной ромашкой. На пляж с такой сумкой не пойдешь, но она определенно пригодится, когда вы соберетесь в любимый ресторан. Летняя веранда, друзья, вино — сумочка станет безупречной деталью в коктейльном образе.

Что подобрать к сумке: *белое платье и желтое колье.*

ОЧКИ ФОРМЫ «КОШАЧИЙ ГЛАЗ». Фаворит лета-2017 — игривые «кошачьи глазки» в баклажановом оттенке. Как говорится, очки — это «макияж, который легко достать из сумки». Не сомневайтесь, они скроют последствия летних бессонных ночей.

Что подобрать к очкам: *топ в бельевом стиле и мини-юбку.*

СЕРЬГИ-ХУЛАХУПЫ. Модные сережки привлекают внимание и кардинально преображают образ. Добавьте в коллекцию украшений серьги-хулахупы или, говоря простым языком, серьги-кольца. Непременно с оригинальными вставками — разноцветными стразами или в виде шнура, как у Marni.

Подготовила Елена СОМОВА
По информации yapokupayu.ru

Реклама MX500

Семейный Доктор
ЛЕЧЕБНО-ДИАГНОСТИЧЕСКИЙ ЦЕНТР
приглашает

г. Коломна, пр-т Кирова, д. 10, Тел.: 8 (496) 614-72-64, 8 (496) 612-52-91, 8 (916) 300-77-75.
ул. Шилова, д. 15 «б», ОЦ «Легион». Тел.: 8 (496) 612-00-58, 8 (496) 614-29-70, 8 (985) 307-97-97.
С 1 по 30 июня СКИДКА 50% на удаление бородавок лазером у дерматолога

ВОДИТЕЛЬСКАЯ МЕДКОМИССИЯ
850 рублей
Очень быстро - и в путь!
г. Коломна, пр-т Кирова, д. 10, Тел.: 8 (496) 614-72-64, 8 (496) 612-52-91, 8 (916) 300-77-75.
ул. Шилова, д. 15 «б», ОЦ «Легион». Тел.: 8 (496) 612-00-58, 8 (496) 614-29-70, 8 (985) 307-97-97.

Стоматология
• терапевтическая • ортодонтическая • профилактическая
Эстетика и красота вашей улыбки в руках профессионалов!
г. Коломна, пр-т Кирова, д. 10, Тел.: 8 (496) 614-72-64, 8 (496) 612-52-91, 8 (916) 300-77-75.
ул. Шилова, д. 15 «б», ОЦ «Легион». Тел.: 8 (496) 612-00-58, 8 (496) 614-29-70, 8 (985) 307-97-97.

СПРАВКИ на ОРУЖИЕ
г. Коломна, пр-т Кирова, д. 10, Тел.: 8 (496) 614-72-64, 8 (496) 612-52-91, 8 (916) 300-77-75.
ул. Шилова, д. 15 «б», ОЦ «Легион». Тел.: 8 (496) 612-00-58, 8 (496) 614-29-70, 8 (985) 307-97-97.

ГАСТРОСКОПИЯ КОЛОНОСКОПИЯ
Решение внутренних проблем. Возможно во сне
г. Коломна, пр-т Кирова, д. 10, Тел.: 8 (496) 614-72-64, 8 (496) 612-52-91, 8 (916) 300-77-75.
ул. Шилова, д. 15 «б», ОЦ «Легион». Тел.: 8 (496) 612-00-58, 8 (496) 614-29-70, 8 (985) 307-97-97.
ИМЕЮТСЯ ПРОТИВОПОКАЗАНИЯ. ПРОКОНСУЛЬТИРУЙТЕСЬ СО СПЕЦИАЛИСТОМ.

МЕДИЦИНА И КОСМЕТОЛОГИЯ

Наркология
ООО «Сандал», НАРКОЛОГИЯ ВЫВЕДЕНИЕ ИЗ ЗАПОЯ
с 9.00 до 18.00.
Тел.: 8 (915) 134-15-84, 8 (496) 618-12-14, ул. Октябрьской Революции, д. 404, офис 307, тр. ост. «Мосэнерго», вход со стороны аптеки.
Реклама MX682

Наркология
НАРКОЛОГИЯ ПСИХОТЕРАПИЯ
Адрес: ул. Октябрьской Революции, д. 336 (вход со двора). Будни – с 8.00 до 17.00, сб – с 9.00 до 12.00.
Тел.: 8 (910) 462-48-35, 8 (496) 613-06-17.
Лицензия Ф С-50-01-002053.
Реклама MX268

Стоматология, ортодонтия
СТОМАТОЛОГИЧЕСКИЙ ЦЕНТР «КОММУС»
Ортопедическая, терапевтическая, хирургическая стоматология.
Тел. 612-10-85, ул. Гражданская, д. 4., 616-54-65, ул. Дзержинского, д. 76 (ЖК «Виктория-парк»)
Реклама MX515

Больше информации – на сайте
kolomna-spravka.ru
16+

О ВОЗМОЖНЫХ ПРОТИВОПОКАЗАНИЯХ ПРОКОНСУЛЬТИРУЙТЕСЬ СО СПЕЦИАЛИСТОМ

ГДЕ В КОЛОМНЕ ВЫЛЕЧИТЬ ЗУБЫ

Реклама MX99
Лицензия №ЛО 50-01-004901
ООО «Алекс-Дент»
СТОМАТОЛОГИЯ
• терапевтическая
• ортопедическая (консультация бесплатно)
• хирургическая
• эстетическая
8 (496) 618-82-67
8 (909) 153-76-00
8 (916) 380-45-91
г. Коломна, ул. Дзержинского, д. 4
www.alecs-dent.ru
ИМЕЮТСЯ ПРОТИВОПОКАЗАНИЯ. ПРОКОНСУЛЬТИРУЙТЕСЬ СО СПЕЦИАЛИСТОМ.

Реклама MX770
СТОМАТОЛОГИЧЕСКИЙ ЦЕНТР «ДАНТИСТ»
• терапевтическая • ортопедическая • детская
• хирургическая • ортодонтия в любом возрасте
ул. Гаврилова, д. 4, пом. 6 8 (496) 610-11-12, 8 (985) 458-82-53
ул. Малышева, д. 15 «а» 8 (496) 623-02-73, 8 (915) 038-06-34
dantist-kolomna.ru
ИМЕЮТСЯ ПРОТИВОПОКАЗАНИЯ. НЕОБХОДИМО ПРОКОНСУЛЬТИРОВАТЬСЯ СО СПЕЦИАЛИСТОМ

Реклама MX728
Лицензия №ЛО-5001-00-26-60 от 10 августа 2011 г.
«Ново-Дент»
СТОМАТОЛОГИЯ
• Профилактическая
• Ортопедическая
• Терапевтическая
• Детская
Окский пр-т, д. 3 «а»
8 (496) 623-04-25
8 (915) 305-33-01
www.novodentk.ru
Ждем ежедневно с 8.00 до 20.00; сб, вс - с 9.00 до 15.00.
ИМЕЮТСЯ ПРОТИВОПОКАЗАНИЯ НЕОБХОДИМО ПРОКОНСУЛЬТИРОВАТЬСЯ СО СПЕЦИАЛИСТОМ

Кормим, поим, обрезаем

Садово-огородные работы в июне

В июне порой хочется отдохнуть, любуясь сочной зеленью и цветением садовых растений. Однако, по мнению специалистов, расслабляться не стоит: именно сейчас, в первый летний месяц, стоит заняться уходом за плодово-ягодными кустарниками и деревьями.

Дай воды напиться

Урожайность сада напрямую зависит от количества усилий, приложенных к уходу, обрезке и подкормке его зеленых обитателей. Деревья и кустарники нуждаются в обильном поливе: всего в течение лета их нужно четыре-пять раз хорошенько «попоить». В засушливую погоду количество поливов увеличивается. Существует три способа полива деревьев: в первом случае проводником влаги являются специально сделанные углубления – «чаши», во втором воду пускают по предварительно сделанным скважинам полметра глубиной, которые заполнены песком. Третий вариант полива – капельный способ, который может организовать любой дачник. Чтобы влага не испарялась, после полива землю под деревьями присыпают невысоким слоем сухой земли (1-2 см), а через несколько дней слегка рыхлят.

Если лето выдалось сухим, ягодные кусты поливают дважды: в начале месяца и в конце, когда плоды наливаются сладким соком.

Скважинный полив.

Реклама МХ628
УСЛУГИ АВТОКРАНА
г/п - 20 тонн,
вылет стрелы - 21 метр.
Тел. 8 (916) 478-99-01

Реклама МХ250
«ЭкоСталь»
Обществово с ограниченной ответственностью
- закупка лома черных и цветных металлов
- уборка мусора и бытовых отходов
- снос зданий
- демонтаж любой сложности
- вывоз снега
- прием аккумуляторов и ветоши
- предоставляем строительную технику
- утилизация любых бытовых отходов и выдача справок
8 (916) 907-19-40, 8 (926) 355-75-11, 8 (916) 201-35-16
Окский пр-т, д. 110 (территория ЗТС)

Реклама МХ623
ПЕСКОГРУНТ (ОТСЕВ)
150 руб/м³
БОЙ КИРПИЧА
Коломзавод
Тел. 8 (916) 194-96-06

Реклама_МХ575
ЗАБОРЫ
заборы-быстро.рф
АКЦИЯ!
ОТКАТНЫЕ ВОРОТА
60 000
РУБЛЕЙ
ПРОФНАСТИЛ, СЕТКА-РАБИЦА, ШТАКЕТНИК, БЕСЕДКИ, НАВЕСЫ
РАБОТАЕМ БЕЗ ПРЕДОПЛАТЫ
8 (985) 767-04-49 | 8 (495) 767-04-49

РАЗМЕЩЕНИЕ ОБЪЯВЛЕНИЯ В РАМКЕ – 960 руб. в месяц за 4 публикации. Тел. 8 (496) 614-76-21

Ремонт и строительство
Выполним ремонт домов, квартир любой сложности. Плитка, ламинат, гипс. пластик. малярка, обои, электрика, сантехника, отопление, ванные комнаты «под ключ», сварочные работы, заборы, крыши. Гарантия 1 год.
Тел.: 8 (916) 262-24-55, Алексей
Реклама МХ704

Автогрузоперевозки
ЩЕБЕНЬ, ПЕСОК, ПГС, ОПГС, ЧЕРНОЗЕМ, ТОРФ, ГРУНТ, НАВОЗ, ПЕРЕГНОЙ, КЕРАМЗИТ, ОПИЛКИ.
ДРОВА, УГОЛЬ.
Тел. 8 (916) 080-77-88.
Реклама МХ01

Услуги
БУРЕНИЕ
ВОДОСНАБЖЕНИЕ
КАНАЛИЗАЦИЯ
Тел.: 8 (916) 284-49-42, 8 (920) 982-54-43,
burenie-kolomna.ru
Колычевский стройдвор, пав. 14Ж
Реклама МХ672

Сантехника
САНТЕХНИЧЕСКИЕ РАБОТЫ ЛЮБОЙ СЛОЖНОСТИ
(котлы, АОГВ, водоснабжение, канализация, отопление). Недорого. Котлы, радиаторы, батареи, трубы, насосы и др. на заказ. Доставка – бесплатно.
8 (916) 055-70-17, 8 (906) 062-24-49.
WWW.OOO-RIF.COM
Реклама МХ600

Ремонт, строительство
Реклама МХ473
ПРОФЕССИОНАЛЬНЫЙ МОНТАЖ ВСЕХ ВИДОВ КРОВЛИ. РЕМОНТ КРЫШ. Все, что связано с крышей, софиты, м. окна, водостоки. Фасады. Все славяне. Гарантия 20 лет.
Тел.: 8 (926) 399-68-87, Игорь.

САНТЕХНИЧЕСКИЕ РАБОТЫ: ОТОПЛЕНИЕ, КОТЕЛЬНОЕ ОБОРУДОВАНИЕ, ТЕПЛЫЕ ПОЛЫ, ВОДОСНАБЖЕНИЕ, ОБВЯЗКА СКВАЖИНЫ, КАНАЛИЗАЦИЯ, САНТЕХНИКА.
Тел. 8 (916) 332-58-94.
Реклама МХ714

СТРОИТЕЛЬНАЯ БРИГАДА ВЫПОЛНИТ ВСЕ ВИДЫ РАБОТ САЙДИНГ, ХОЗБЛОКИ, БАНИ, КРЫШИ, ПОЛЫ, ПОТОЛКИ, ОТМОСТКИ, ВЕРАНДЫ, БЕСЕДКИ, ЗАБОРЫ, ПЕЧИ, ФУНДАМЕНТ, ПОДДОМКРАЧИВАНИЕ ДОМОВ.
Скидки 20% для пенсионеров. Замер бесплатно.
Тел.: 8 (965) 185-18-22, Юрий
8 (967) 116-53-32, Петр
Реклама МХ548

Водоснабжение
КОЛОДЦЫ «ПОД КЛЮЧ», БУРЕНИЕ, СЕПТИКИ
• ОПРЕДЕЛЕНИЕ ВОДОНОСНОЙ ЖИЛЫ • ВОДОСНАБЖЕНИЕ, ОТОПЛЕНИЕ • ОБУСТРОЙСТВО СКВАЖИН • ЧИСТКА, УГЛУБЛЕНИЕ КОЛОДЦЕВ • ДОСТАВКА КОЛЕЦ • СТРОИТЕЛЬСТВО И ОТДЕЛКА • БОЛЬШОЙ ОПЫТ.
Тел. 8 (925) 068-76-04.
Реклама МХ205

Услуги
КОЛОДЦЫ, СКВАЖИНЫ
Септики, водопровод, чистка колодцев. Любые строительные работы. Все работы выполняются с гарантией качества.
Тел.: 8 (915) 276-75-50, 8 (916) 477-04-00
Реклама МХ332

Услуги
УДАЛЕНИЕ АВАРИЙНЫХ ДЕРЕВЬЕВ
Есть вышка. Любая сложность. Вывоз остатков.
Тел. 8 (962) 924-35-72
Реклама МХ701

Бытовые услуги
РЕМОНТ ХОЛОДИЛЬНИКОВ И СТИРАЛЬНЫХ МАШИН
бытовых и торговых, любой сложности, на месте. Низкие цены. Гарантия.
Тел. 8 (903) 744-70-55.
Реклама МХ550

Лестницы
ЛЕСТНИЦЫ
по индивидуальному заказу на металлокаркасах. Выезд, замер – бесплатно.
8 (916) 721-51-78
Реклама МХ649

Грузоперевозки
ДРОВА
УГОЛЬ
Стружки, опилки.
Документы для льготников.
Тел. 8 (916) 005-15-05
Реклама МХ4

Сантехника
САНТЕХНИКА
ОТОПЛЕНИЕ
Мебель для ванных комнат. Магазины «Акватория» и «Акватория +».
8 (496) 612-77-04, 616-04-12
пр-т Кирова, 15.
Реклама МХ459

Ремонт, строительство
САНТЕХНИКА, ЭЛЕКТРИКА, ГАЗОЭЛЕКТРОСВАРКА.
Все виды строительных и отделочных работ.
Тел.: 8 (926) 010-22-17, 8 (903) 543-58-05.
Реклама МХ560

Услуги
СПИЛ ДЕРЕВЬЕВ, ОБРЕЗКА, КРОНИРОВАНИЕ, ВЫСОТНЫЕ РАБОТЫ ПРОФЕССИОНАЛЬНО!
ПОКОС ТРАВЫ
Тел. 8 (915) 04-89-326.
Реклама МХ322

Бытовые услуги
РЕМОНТ ХОЛОДИЛЬНИКОВ
НА ДОМУ, С ГАРАНТИЕЙ. НЕДОРОГО.
СТАЖ – 25 ЛЕТ.
Без выходных.
Тел.: 8 (496) 617-69-31, 8 (916) 197-60-06, 8 (926) 474-78-45.
Реклама МХ703

Сантехника
Реклама МХ453
САНТЕХНИЧЕСКИЕ РАБОТЫ ЛЮБОЙ СЛОЖНОСТИ
Монтаж систем водоснабжения, отопления, канализации, котельного оборудования. Установка бытовых, коммерческих и магистральных фильтров. Гарантийное обслуживание. Доставка материалов бесплатно.
8 (916) 608-25-22, 8 (985) 911-49-93, 8 (985) 312-03-93

ДВЕРИ МЕТАЛЛИЧЕСКИЕ ИП Калганов.
• РЕШЕТКИ, • ЗАБОРЫ, • КОЗЫРЬКИ, • ПОРУЧНИ, • ОГРАДЫ,
• ВОРОТА, • ПОРОШКОВАЯ ПОКРАСКА. (образец в ТК «Легион», 2 этаж, офис 19)
Тел.: 8 (496) 619-27-43, 8 (910) 434-19-90. www.md99.ru
Реклама МХ772

Реклама
Больше информации – на сайте
kolomna-spravka.ru

ДОСКА ОБЪЯВЛЕНИЙ строительных и отделочных работ

Реклама МХ637
Выполним ремонт комнат, квартир, домов. Плитка, гипсокартон, выравнивание стен, полов, укладка ламината, обои, шпаклевка. Сухие полы (ГВЛ). Вся электрика и сантехника.
Тел. 8 (985) 397-13-35

Реклама МХ636
Все электромонтажные работы. Видеонаблюдение. Подключим дом, дачу, коттедж к действующим линиям электропередач. Выезд – бесплатно.
Тел. 8 (929) 904-45-63.

Реклама МХ635
Электрик выполнит замену розеток, выключателей, автоматов, светильников и т. д. Видеонаблюдение. Монтаж теплых полов. Качественно, с гарантией.
Тел. 8 (985) 397-13-35.

Летнее меню

Кроме поливов, садовые обитатели нуждаются в подкормке. Кустарники не откажутся от настоя навозной жижи (1 л жижи на ведро воды) или птичьего помета (пол-литра на ведро). Одного ведра разбавленных удобрений должно хватить на два-три куста. Не забудьте «угостить» подкормкой и молодые сеянцы, а также растения, привитые весной или зимой. Только сначала растения нужно обильно полить.

Плодоносящие сады и кустарники также нуждаются в дополнительном питании. Как только отцвели яблони и груши, подкормите их азотистыми удобрениями. Раствор мочевины (45 г средства на 10 л воды) подходит для садов, где ряды между деревьями покрыты дерном. Одного ведра раствора должно хватить на два-три дерева.

Песчаники и торфяники бедны калием, поэтому, кроме азотистых, рекомендуется внести под садовые посадки еще и калийные удобрения. Их смешивают с азотистой подкормкой: 9 – 12 г аммиачной селитры и 10 г хлористого калия на 1 кв. м приствольного круга.

Семь раз отмерь, один обрежь

Считается, что обрезка плодово-ягодных растений происходит в апреле-мае. Однако в первом летнем месяце проводят санитарную обрезку кустов и деревьев от подмерзших веток и побегов. Мертвые ветви легко отличить от отрастающих живых побегов. Эксперты утверждают, что срез должен доходить до живой ткани ветви, а если побег полностью погиб, его срезают «на кольцо». Не забудьте замазать образовавшуюся «рану» садовым варом.

К сожалению, уже в начале лета можно заметить молодые деревья, не пережившие зимние холода. Реанимировать растение уже невозможно, поэтому, по советам специалистов сайта moja-dacha.com, деревце срубают до пенька. Впоследствии на нем сформируются побеги. Выберите из множества один, самый сильный. Он и положит начало новому дереву. Остальные побеги следует удалить.

Способ обрезки «на кольцо»

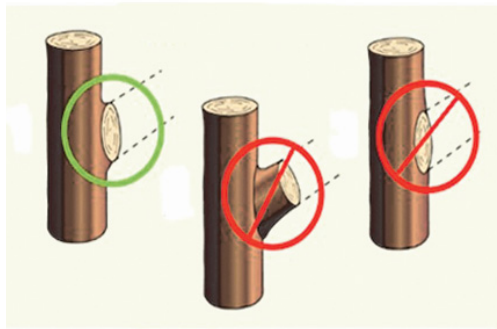

Как производится обрезка «на кольцо» : на коре, у основания веток, есть своего рода наплыв кольцевидной формы. Это источник клеток, способных к быстрому размножению. Обрезка «на кольцо» предполагает обрезку ветви по верхнему края такого наплыва.

Когда высаживать томаты и огурцы

По народным поверьям настоящее лето наступает после 10 июня и ознаменовывается цветением шиповника. Потому считается, что теплолюбивые культуры (а это томаты, огурцы, тыква, кабачок, патиссоны, поздние сорта капусты и др.) в открытый грунт лучше высаживать с началом второй июньской декады.

Тем огородникам, кто решил поспешить, DachaDecor.ru советует все же перестраховаться и укрыть пленкой посадки, чтобы уберечь их от возвратных заморозков.

Подготовила Ольга ШЕВЫРЕВА По информации открытых источников

Реклма МХ476
САДОВЫЕ ДОМИКИ
ул. Партизан, д. 2, оф. 6
ИЗГОТОВЛЕНИЕ и МОНТАЖ:
•ДОМОВ из профилированного бруса
•СРУБОВ
•БАНЬ •БЕСЕДОК
•ТУАЛЕТОВ •ДУШЕЙ
22 года на рынке строительства
8 (910) 414-28-14, 8 (496) 613-15-90.
www.domiki-kolomna.ru

Реклма МХ537
МАГАЗИН САНТЕХНИКИ ВОДЯНОЙ
Оптом и в розницу
• Сантехника, отопление, водопровод и канализация из полимера
• Работа с организациями с НДС
Режим работы: пн – пт - 8.00 – 18.00, сб, вс - 8.00 – 15.00.
г. Коломна, ул. Яна Грунта, д. 8 (у авторынка)
Тел. 8 (496) 612-20-72

Реклама МХ535
МАГАЗИН «01»
ОГНЕТУШИТЕЛИ
ПОЖАРНАЯ СИГНАЛИЗАЦИЯ
ОГНЕЗАЩИТА
ВИДЕОНАБЛЮДЕНИЕ
Коломна, ул. Окт. Рев. д. 354,
Тел. факс: 8 (496) 610-07-69,
8 (496) 610-00-01
www.ksb01.ru

Реклама_МХ737
ДОСТАВКА
песка, щебня, торфа, земли, ОПГС, навоза.
Отсыпка и планировка дорог и участков.
8 (916) 655-70-77

Реклама МХ345
КАМАЗ-САМОСВАЛ
ДО 15 ТОНН
ПЕСОК, ЩЕБЕНЬ, ОПГС, ПГС, АСФАЛЬТОВАЯ КРОШКА, ГРУНТ, САПРОПЕЛЬ-ГРУНТ (озерной ил), НАВОЗ, ПЕРЕГНОЙ, ОТСЫПКА ДОРОГ, ВЫВОЗ МУСОРА
8 (916) 772-82-17

Реклама _МХ670
ТЕРЕМ
terem-kolomna.ru
г. Коломна, пр-д Станкостроителей, д. 17 «а» («пьяная дорога»).
8 (496) 610-04-80
8 (985) 207-07-57
Расчет • Доставка •
САЙДИНГ (виниловый, металлический)
МЕТАЛЛОЧЕРЕПИЦА, МЯГКАЯ ЧЕРЕПИЦА
МОНТАЖ КРОВЛИ ВСЕХ ВИДОВ 8 (916) 107-67-77
МАНСАРДНЫЕ ОКНА, ЧЕРДАЧНЫЕ ЛЕСТНИЦЫ
ИЗГОТОВЛЕНИЕ ФАСОННЫХ ЭЛЕМЕНТОВ

Реклама МХ386
ТК «Строй-КА!»
ВСЕ ДЛЯ РЕМОНТА И ОТДЕЛКИ от А до Я
Лаки, краски, сухие смеси, электроинструмент, электрика, сантехника, крепеж, замки, фанера, подвесные потолки, ДСП, ДВП, сетка-рабица, все для сада, огорода и дома, хозтовары, бытовая химия и мн. др.
Заключаем договоры с организациями. Условия - ОСОБЫЕ. Оплата - ЛЮБАЯ.
Строй-КА - с нами без проблем!
г. Коломна, ул. III Интернационала, д. 10 «а»
Тел/факс: 618-60-00, 8 (917) 543-16-56 e-mail: tk.stroi.ka@gmail.com

Реклама МХ789
ЩЕБЕНЬ ПЕСОК
ОПГС. ПГС. ТОРФ ЗЕМЛЯ. ЧЕРНОЗЕМ НАВОЗ. ПЕСКОГРУНТ ПЕРЕГНОЙ. ОПИЛКИ ОТСЫПКА ДОРОГ
ЛЮБАЯ ФОРМА ОПЛАТЫ
ТЕЛ. 8 (916) 927-44-44

Реклама МХ69
Построим для вас:
Баню Беседку Душ Дом Туалет
сезонные скидки 10%
ГАРАНТИЯ КАЧЕСТВА!
Тел.:
8 (496) 613-11-80
8 (929) 652-19-97
8 (926) 675-82-98

Реклама МХ702
ОТКАЧКА
- септиков,
- выгребных ям
8 (915) 200-03-43

Реклама_МХ648
КОНСКИЙ НАВОЗ
торф, чернозем, перегной, плодородны грунт, коровий навоз (навалом от 1 куб. м и в мешках объемом 50 л)
песок, отсев, ПГС, ОПГС, щебень, ДРОВА
Вывоз грунта и строительного мусора
8 (903) 966-52-99

Реклама МХ787
ЩЕБЕНЬ ПЕСОК ЧЕРНОЗЕМ ТОРФ ЗЕМЛЯ НАВОЗ
ПГС ОПГС КЕРАМЗИТ УГОЛЬ ДРОВА ВЫВОЗ МУСОРА
8 (925) 001-33-01

Реклама МХ469
ПЕСОК, ЩЕБЕНЬ, ОПГС, ЗЕМЛЯ, НАВОЗ, ТОРФ, ПЕРЕГНОЙ, ЧЕРНОЗЕМ, ГЛИНА, КИРПИЧ, БОЙ, ОТСЕВ КОТЛОВАНОВ, ВЫВОЗ МУСОРА
НАЛ. И БЕЗНАЛ. РАСЧЕТ
8 (910) 431-18-61

Реклама_МХ736

Извещение о созыве общего собрания участников долевой собственности на земельный участок из земель сельскохозяйственного назначения с кадастровым номером 50:34:0000000:12 (Московская область, Коломенский район, бывший совхоз «Акатьевский»)

Инициатор проведения общего собрания - **АО «Транснефть-Верхняя Волга».**
Дата проведения общего собрания: **18 июля 2017 года.**
Время проведения общего собрания - **в 10.00,** начало регистрации участников собрания - **в 9.00.**
Адрес места проведения общего собрания: **Московская область, Коломенский район, с. Акатьево, ул. Новая, д.14, МУ «Акатьевский СДК».**

ПОВЕСТКА ДНЯ ОБЩЕГО СОБРАНИЯ:

1. Утверждение условий договора аренды земельного участка, находящегося в долевой собственности.
2. Избрание лица, уполномоченного от имени участников долевой собственности без доверенности действовать при согласовании местоположения границ земельных участков, одновременно являющихся границей земельного участка, находящегося в долевой собственности, при обращении с заявлениями о проведении государственного кадастрового учета в отношении земельного участка, находящегося в долевой собственности, при государственной регистрации обременений (ограничений) прав в отношении земельного участка, находящегося в долевой собственности, а также уполномоченного на заключение (подписание) договора аренды (дополнительного соглашения к нему, соглашения об обременении), подписание соглашения о расторжении договора аренды данного земельного участка и определение объема и срока таких полномочий.

С документами по вопросам, вынесенным на обсуждение общего собрания, можно ознакомиться в течении 40 дней со дня опубликования настоящего извещения по адресу: **140478, Московская область, Коломенский район, с. Акатьево, ул. Юбилейная, д.19 «а»** (администрация Акатьевского сельского поселения Коломенского района Московской области, тел. 8 (929) 040-53-95, ежедневно, кроме субботы и воскресенья).

Для регистрации в качестве участника общего собрания необходимо представить документы, удостоверяющие личность, документы, удостоверяющие право на земельную долю, а также документы, подтверждающие полномочия этих лиц.

Реклама_МХ736

Извещение о созыве общего собрания участников долевой собственности на земельный участок из земель сельскохозяйственного назначения с кадастровым номером 50:34:0000000:35 (Московская область, Коломенский район, бывший колхоз «Родина»)

Инициатор проведения общего собрания - **АО «Транснефть-Верхняя Волга».**
Дата проведения общего собрания: **18 июля 2017 года.**
Время проведения общего собрания - **в 10.00,** начало регистрации участников собрания - **в 9.00.**
Адрес места проведения общего собрания: **Московская область, Коломенский район, с. Лукерьино, д. 80, МУ «Лукерьинский сельский Дом культуры».**

ПОВЕСТКА ДНЯ ОБЩЕГО СОБРАНИЯ:

1. Утверждение условий договора аренды земельного участка, находящегося в долевой собственности.
2. Избрание лица, уполномоченного от имени участников долевой собственности без доверенности действовать при согласовании местоположения границ земельных участков, одновременно являющихся границей земельного участка, находящегося в долевой собственности, при обращении с заявлениями о проведении государственного кадастрового учета в отношении земельного участка, находящегося в долевой собственности, при государственной регистрации обременений (ограничений) прав в отношении земельного участка, находящегося в долевой собственности, а также уполномоченного на заключение (подписание) договора аренды (дополнительного соглашения к нему, соглашения об обременении), подписание соглашения о расторжении договора аренды данного земельного участка и определение объема и срока таких полномочий.

С документами по вопросам, вынесенным на обсуждение общего собрания, можно ознакомиться в течении 40 дней со дня опубликования настоящего извещения по адресу: 1**40471, Московская область, Коломенский район, п/о Федосьино, п. Проводник, ул. Новая, д. 3** (администрация Проводниковского сельского поселения Коломенского района Московской области, тел. 8 (929) 040-53-95, ежедневно, кроме субботы и воскресенья).

Для регистрации в качестве участника общего собрания необходимо представить документы, удостоверяющие личность, документы, удостоверяющие право на земельную долю, а также документы, подтверждающие полномочия этих лиц.

Реклама_МХ736

Извещение о созыве общего собрания участников долевой собственности на земельный участок из земель сельскохозяйственного назначения с кадастровым номером 50:34:0000000:14 (Московская область, Коломенский район, АО «Проводник»)

Инициатор проведения общего собрания - **АО «Транснефть-Верхняя Волга».**
Дата проведения общего собрания: **18 июля 2017 года.**
Время проведения общего собрания - **в 10.00,** начало регистрации участников собрания - **в 9.00.**
Адрес места проведения общего собрания: **Московская область, Коломенский район, с. Лукерьино, д. 80, МУ «Лукерьинский сельский Дом культуры».**

ПОВЕСТКА ДНЯ ОБЩЕГО СОБРАНИЯ:

1. Утверждение условий договора аренды земельного участка, находящегося в долевой собственности.
2. Избрание лица, уполномоченного от имени участников долевой собственности без доверенности действовать при согласовании местоположения границ земельных участков, одновременно являющихся границей земельного участка, находящегося в долевой собственности, при обращении с заявлениями о проведении государственного кадастрового учета в отношении земельного участка, находящегося в долевой собственности, при государственной регистрации обременений (ограничений) прав в отношении земельного участка, находящегося в долевой собственности, а также уполномоченного на заключение (подписание) договора аренды (дополнительного соглашения к нему, соглашения об обременении), подписание соглашения о расторжении договора аренды данного земельного участка и определение объема и срока таких полномочий.

С документами по вопросам, вынесенным на обсуждение общего собрания, можно ознакомиться в течении 40 дней со дня опубликования настоящего извещения по адресу: **140471, Московская область, Коломенский район, п/о Федосьино, п. Проводник, ул. Новая, д. 3** (администрация Проводниковского сельского поселения Коломенского района Московской области, тел. 8 (929) 040-53-95, ежедневно, кроме субботы и воскресенья).

Для регистрации в качестве участника общего собрания необходимо представить документы, удостоверяющие личность, документы, удостоверяющие право на земельную долю, а также документы, подтверждающие полномочия этих лиц.

Реклама_МХ736

Извещение о созыве общего собрания участников долевой собственности на земельный участок из земель сельскохозяйственного назначения с кадастровым номером 50:34:0000000:33 (Московская область, Коломенский район, бывший совхоз «Коломенский»)

Инициатор проведения общего собрания - **АО «Транснефть-Верхняя Волга».**
Дата проведения общего собрания: **18 июля 2017 года.**
Время проведения общего собрания - **в 10.00,** начало регистрации участников собрания - **в 9.00.**
Адрес места проведения общего собрания: **Московская область, Коломенский район, п. Биорки, д. 25, МУ «Биорковский СДК» .**

ПОВЕСТКА ДНЯ ОБЩЕГО СОБРАНИЯ:

1. Утверждение условий договора аренды земельного участка, находящегося в долевой собственности.
2. Избрание лица, уполномоченного от имени участников долевой собственности без доверенности действовать при согласовании местоположения границ земельных участков, одновременно являющихся границей земельного участка, находящегося в долевой собственности, при обращении с заявлениями о проведении государственного кадастрового учета в отношении земельного участка, находящегося в долевой собственности, при государственной регистрации обременений (ограничений) прав в отношении земельного участка, находящегося в долевой собственности, а также уполномоченного на заключение (подписание) договора аренды (дополнительного соглашения к нему, соглашения об обременении), подписание соглашения о расторжении договора аренды данного земельного участка и определение объема и срока таких полномочий.

С документами по вопросам, вынесенным на обсуждение общего собрания, можно ознакомиться в течении 40 дней со дня опубликования настоящего извещения по адресу: **140452, Московская область, Коломенский район, пос. Биорки, д. 26** (администрация Биорковского сельского поселения Коломенского района Московской области, тел.8 (929) 040-53-95, ежедневно, кроме субботы и воскресенья).

Для регистрации в качестве участника общего собрания необходимо представить документы, удостоверяющие личность, документы, удостоверяющие право на земельную долю, а также документы, подтверждающие полномочия этих лиц.

СУДОКУ

7	1		9					
	4					8	3	2
	3		6					
			3		5			
9								
			4				7	6
4	6	3		1				
		2						1
					3	2		

			2			5	3	9
5	6	8						
3			1		4			
			7		6	4		
					9	3		1
1	7	4			2			
2	5	7		9				
	8			2			1	
				4			6	7

7			4		6		1	
					3		7	8
8	6	9					3	
	3	4		7				
			9	6	5	8		
						7	2	6
9	7	2						
			5	2	8			
						1	6	2

7	4	6	1					
			6			3	5	7
				8				
			2	5				
4		5						3
8					3		9	
	9	4				2		
			7	2				
	6					1		

ХОТИТЕ ЗНАТЬ НОВОСТИ? ПРИСОЕДИНЯЙТЕСЬ! 16+
«Коломна Новости» «Новости Коломны» «Коломна Новости»

Реклама_МХ736

Извещение о созыве общего собрания участников долевой собственности на земельный участок из земель сельскохозяйственного назначения с кадастровым номером 50:34:0000000:26 (Московская область, Коломенский район, колхоз «Победа»

Инициатор проведения общего собрания - **АО «Транснефть-Верхняя Волга».**
Дата проведения общего собрания: **18 июля 2017 года.**
Время проведения общего собрания - **в 10.00,** начало регистрации участников собрания - **в 9.00.**
Адрес места проведения общего собрания: **Московская область, Коломенский район, с. Непецино, ул. Тимохина, д. 14, МУ «Непецинский СДК» (клуб).**

ПОВЕСТКА ДНЯ ОБЩЕГО СОБРАНИЯ:

1. Утверждение условий договора аренды земельного участка, находящегося в долевой собственности.
2. Избрание лица, уполномоченного от имени участников долевой собственности без доверенности действовать при согласовании местоположения границ земельных участков, одновременно являющихся границей земельного участка, находящегося в долевой собственности, при обращении с заявлениями о проведении государственного кадастрового учета в отношении земельного участка, находящегося в долевой собственности, при государственной регистрации обременений (ограничений) прав в отношении земельного участка, находящегося в долевой собственности, а также уполномоченного на заключение (подписание) договора аренды (дополнительного соглашения к нему, соглашения об обременении), подписание соглашения о расторжении договора аренды данного земельного участка и определение объема и срока таких полномочий.

С документами по вопросам, вынесенным на обсуждение общего собрания, можно ознакомиться в течении 40 дней со дня опубликования настоящего извещения по адресу: **140473, Московская область, Коломенский район, с. Непецино, д. 30** (администрация Непецинского сельского поселения Коломенского района Московской области, тел. 8 (929) 040-53-95, ежедневно, кроме субботы и воскресенья).

Для регистрации в качестве участника общего собрания необходимо представить документы, удостоверяющие личность, документы, удостоверяющие право на земельную долю, а также документы, подтверждающие полномочия этих лиц.

АКТУАЛЬНО

АДМИНИСТРАЦИЯ СЕЛЬСКОГО ПОСЕЛЕНИЯ ЗАРУДЕНСКОЕ КОЛОМЕНСКОГО МУНИЦИПАЛЬНОГО РАЙОНА ПОСТАНОВЛЕНИЕ 29.05.2017 № 42

О снятии особого противопожарного режима на территории сельского поселения Заруденское

В связи со сложившимися благоприятными погодными условиями

ПОСТАНОВЛЯЮ:

1. Снять особый противопожарный режим на территории сельского поселения Заруденское с 29.05.2017 года.
2. Силы и средства, предназначенные для ликвидации чрезвычайных ситуаций в особый противопожарный режим, перевести в режим повседневной деятельности.
3. Постановление администрации сельского поселения Заруденское от 28.04.2017 № 30 «О введении особого противопожарного режима на территории сельского поселения Заруденское» признать утратившим силу.
4. Опубликовать данное постановление в газете «ПЯть Плюс» и на официальном сайте сельского поселения Заруденское.
5. Контроль за исполнением настоящего постановления оставляю за собой.

Глава сельского поселения Заруденское Н.В. Панферова

АДМИНИСТРАЦИЯ КОЛОМЕНСКОГО МУНИЦИПАЛЬНОГО РАЙОНА ПОСТАНОВЛЕНИЕ 31.05.2017 № 1591

Об утверждении административного регламента по предоставлению муниципальной услуги «Выдача разрешения на размещение объектов на землях или земельных участках, находящихся в муниципальной собственности или государственная собственность на которые не разграничена»

В соответствии с Федеральным законом от 27.07.2010 N 210-ФЗ «Об организации предоставления государственных и муниципальных услуг», Земельным кодексом Российской Федерации, Градостроительным кодексом Российской Федерации, Постановлением Правительства Московской области от 08.04.2015 г. № 229/13 «Об утверждении порядка и условий размещения на территории Московской области объектов, которые могут быть размещены на землях или земельных участках, находящихся в государственной или муниципальной собственности, без предоставления земельных участков и установления сервитутов», Законом Московской области от 10.10.2014г. № 124/2014-ОЗ (ред. от 08.05.2015) «Об установлении случаев, при которых не требуется получения разрешения на строительство на территории Московской области», Уставом Коломенского муниципального района, постановлением администрации Коломенского муниципального района от 25.05.2011 г. № 868 «Об утверждении Порядка разработки и утверждения административных регламентов предоставления муниципальных услуг в Коломенском муниципальном районе»

ПОСТАНОВЛЯЮ:

1. Утвердить административный регламент по предоставлению муниципальной услуги на территории Коломенского муниципального района «Выдача разрешения на размещение объектов на землях или земельных участках, находящихся в муниципальной собственности или государственная собственность на которые не разграничена» (Приложение).

2. Опубликовать настоящее постановление в официальном печатном издании газете «ПЯть Плюс» и разместить на официальном сайте Коломенского района в сети Интернет www.kolomna-region.ru.

3. Признать утратившим силу постановление администрации Коломенского муниципального района от 02.03.2017 № 486 «Об утверждении временного порядка предоставления муниципальной услуги «Выдача разрешения на размещение объектов на землях или на земельных участках, находящихся в муниципальной собственности или государственная собственность на которые не разграничена».

4. Контроль исполнения настоящего постановления возложить на исполняющего обязанности заместителя руководителя администрации Коломенского муниципального района – председателя Комитета по управлению имуществом администрации С.Л. Глущенко.

И. о. руководителя администрации
Коломенского муниципального района
А.В. Фатеев

Административный регламент размещен на сайте http://kolomna-region.ru в разделе «Администрация – Муниципальные услуги – Утвержденные административные регламенты».

ГЛАВА КОЛОМЕНСКОГО МУНИЦИПАЛЬНОГО РАЙОНА ПОСТАНОВЛЕНИЕ 31.05.2017 № 145-01ПГ-91

О проведении публичных слушаний по вопросам землепользования и осуществления градостроительной деятельности

С целью обсуждения и выявления мнения жителей Коломенского муниципального района по вопросам землепользования и осуществления градостроительной деятельности на территории Коломенского муниципального района, руководствуясь Градостроительным кодексом РФ от 29.12.2004 № 190-ФЗ, Земельным кодексом РФ от 25.10.2001 № 136-ФЗ, Федеральным Законом от 06.10.2003 № 131-ФЗ «Об общих принципах организации местного самоуправления в Российской Федерации», Законом Московской области от 07.06.1996 № 23/96-ОЗ «О регулировании земельных отношений в Московской области», Положением о порядке организации и проведения публичных слушаний на территории Коломенского муниципального района, утвержденным решением Совета депутатов Коломенского муниципального района от 15.10.2010 № 97/11сд (в редакции решения от 07.12.2012 № 282/34сд),

ПОСТАНОВЛЯЮ:

1. Провести 30 июня 2017 г. в 11.00 в зале заседаний администрации Коломенского муниципального района (каб. 212) по адресу: г. Коломна, пл. Советская, д. 1 публичные слушания:

1.1. По вопросу изменения одного вида разрешенного использования на другой в отношении следующих земельных участков:

1.1.1. Предоставление разрешения на изменение разрешенного вида использования земельного участка с кадастровым номером 50:34:0050404:139, площадью 600 кв. м, с «для ведения личного подсобного хозяйства» на «ведение огородничества» с местоположением: Московская область, Коломенский муниципальный район, сельское поселение Проводниковское, деревня Печенцино, № 1б.

Заказчик – администрация Коломенского муниципального района Московской области.

1.1.2. Предоставление разрешения на изменение разрешенного вида использования земельного участка с кадастровым номером 50:34:0050305:327, площадью 1428 кв. м, с «для промышленного строительства» на «обслуживание автотранспорта» с местоположением: установлено относительно ориентира, расположенного в границах участка. Почтовый адрес ориентира: Московская обл. , Коломенский р-н , с/пос. Радужное, п. Радужный.

Заказчик – администрация Коломенского муниципального района Московской области.

2. Организацию и проведение публичных слушаний осуществляет Постоянная комиссия по проведению публичных слушаний по вопросам землепользования и осуществления градостроительной деятельности на территории Коломенского муниципального района в соответствии с установленным порядком.

3. Предложения по вопросам, вынесенным на публичные слушания, принимаются в письменной форме ежедневно, кроме выходных и праздничных дней, с 9.00 до 16.00 по адресу: г. Коломна, пл. Советская, д. 1, каб. 328.

4. Настоящее постановление опубликовать в газете «ПЯть Плюс» и разместить на официальном сайте района в сети Интернет.

5. По итогам проведения публичных слушаний Постоянной комиссии по проведению публичных слушаний по вопросам землепользования и осуществления градостроительной деятельности на территории Коломенского муниципального района направить заключение исполняющему обязанности руководителя администрации Коломенского муниципального района А.В. Фатееву для принятия соответствующего решения.

6. Контроль исполнения настоящего постановления возложить исполняющего обязанности заместителя руководителя администрации Коломенского муниципального района, председателя Комитета по управлению имуществом администрации Коломенского муниципального района С.Л. Глущенко.

Глава Коломенского муниципального района
А.В. Ваулин

ИЗБИРАТЕЛЬНАЯ КОМИССИЯ МОСКОВСКОЙ ОБЛАСТИ РЕШЕНИЕ 30 мая 2017 года № 23/180-6 г. Москва

О тексте информационного сообщения Избирательной комиссии Московской области о приеме предложений по кандидатурам членов территориальной избирательной комиссии Коломенского района

В связи с увеличением количественного состава территориальной избирательной комиссии Коломенского района (Решение ИКМО от 30.05.2017 № 23/179-6), руководствуясь подпунктом «м» пункта 10 статьи 23 Федерального закона «Об основных гарантиях избирательных прав и права на участии в референдуме граждан Российской Федерации», Избирательная комиссия Московской области

РЕШИЛА:

1. Утвердить текст информационного сообщения Избирательной комиссии Московской области о приеме предложений по кандидатурам членов территориальной избирательной комиссии Коломенского района (прилагается).

2. Поручить заместителю Председателя территориальной избирательной комиссии Коломенского района (Бурлакова Ж.Б.) направить в средства массовой информации настоящее решение для опубликования на территории городского округа Коломна и Коломенского муниципального района.

3. Опубликовать настоящее решение в газете «Ежедневные новости. Подмосковье», сетевом издании «Вестник Избирательной комиссии Московской области», разместить на интернет-портале Избирательной комиссии Московской области.

4. Контроль за выполнением настоящего решения возложить на секретаря Избирательной комиссии Московской области И.В. Кудрявина.

Председатель Избирательной комиссии
Московской области И.А. Коновалова
Секретарь Избирательной комиссии
Московской области И.В. Кудрявин

ПРИЛОЖЕНИЕ К РЕШЕНИЮ ИЗБИРАТЕЛЬНОЙ КОМИССИИ МОСКОВСКОЙ ОБЛАСТИ
ОТ 30.05.2017 № 23/180-6

ИНФОРМАЦИОННОЕ СООБЩЕНИЕ
ИЗБИРАТЕЛЬНОЙ КОМИССИИ
МОСКОВСКОЙ ОБЛАСТИ

В связи с увеличением количественного состава территориальной избирательной комиссии Коломенского района с 8 до 12 человек, руководствуясь подпунктом «м» пункта 10 статьи 23 Федерального закона «Об основных гарантиях избирательных прав и права на участие в референдуме граждан Российской Федерации», Избирательная комиссия Московской области объявляет прием предложений по четырем кандидатурам для назначения в состав территориальной избирательной комиссии Коломенского района.

Прием документов осуществляется в течение 30 дней со дня опубликования настоящего сообщения в газете «Ежедневные новости. Подмосковье.», по адресу: 123592, г. Москва, ул. Кулакова, д. 20, к. 1, (Бизнес-парк «Орбита-2»), в будние дни с 9.00 до 18.00, в пятницу с 9.00 до 16.45, кроме выходных и праздничных дней.

Телефоны для справок: 8 (498) 602-30-12, 8 (498) 602-00-95, доб. 55208

Избирательная комиссия Московской области

СОВЕТ ДЕПУТАТОВ ГОРОДСКОГО ПОСЕЛЕНИЯ ПЕСКИ КОЛОМЕНСКОГО МУНИЦИПАЛЬНОГО РАЙОНА Р Е Ш Е Н И Е 02.06.2017 № 100/31-с

Об утверждении Порядка выявления мнения населения по вопросу изменения типа и категории населенного пункта рабочий поселок Пески

В соответствии с Законом Московской области от 31.01.2013 № 11/2013-ОЗ «Об административно-территориальном устройстве Московской области», Совет депутатов городского поселения Пески

Р Е Ш И Л:

1. Утвердить Порядок выявления мнения населения по вопросам изменения типа и категории населенного пункта рабочий поселок Пески согласно приложению к настоящему решению.

2. Решение Совета депутатов городского поселения Пески Коломенского муниципального района от 14.12.2006 № 24/9с «Об утверждении Положения «О порядке назначения и проведения опроса граждан на территории городского поселения Пески» признать утратившим силу.

3. Опубликовать настоящее решение в официальном печатном издании городского поселения Пески газете «ПЯть Плюс» и разместить в информационно-телекоммуникационной сети «Интернет» на официальном сайте органов местного самоуправления www.peskiadmin.ru.

4. Настоящее Решение вступает в силу после официального опубликования.

5. Контроль за исполнением настоящего решения оставляю за собой.

Председатель Совета депутатов городского поселения Пески Н.М. Сергеев

Глава городского поселения Пески Коломенского муниципального района Ю.А. Карпов

ПРИЛОЖЕНИЕ К РЕШЕНИЮ СОВЕТА ДЕПУТАТОВ ГОРОДСКОГО ПОСЕЛЕНИЯ ПЕСКИ ОТ 02.06.2017 № 100/31-С

ПОРЯДОК выявления мнения населения по вопросам изменения типа и категории населенного пункта рабочий поселок Пески

1. Общие положения

1.1. Порядок выявления мнения населения и его учета при принятии решений по вопросам изменения типа и категории населенного пункта рабочий поселок Пески (далее по тексту - Порядок) разработан в соответствии с Законом Московской области от 31.01.2013 № 11/2013-ОЗ «Об административно-территориальном устройстве Московской области».

1.2. Настоящий Порядок определяет форму и регулирует процедуру выявления мнения населения и его учета при принятии решений по вопросам изменения типа и категории населенного пункта рабочий поселок Пески.

1.3. Выявление мнения населения по вопросам изменения типа и категории населенного пункта рабочий поселок Пески осуществляется путем проведения опроса.

1.4. В опросе имеют право участвовать жители населенного пункта рабочий поселок Пески, обладающие избирательным правом.

1.5. Гражданин имеет право участвовать в опросе независимо от пола, расы, национальности, языка, происхождения, имущественного и должностного положения, отношения к религии, убеждений, принадлежности к общественным объединениям.

2. Принципы проведения опроса

2.1. Граждане участвуют в опросе на основе всеобщего равного и прямого волеизъявления.

В ходе опроса каждый гражданин обладает одним голосом, которым он вправе воспользоваться только лично.

2.2. Участие граждан в опросе является свободным и добровольным. Никто не вправе оказывать воздействие на гражданина с целью принудить его к участию или неучастию в опросе либо воспрепятствовать его свободному волеизъявлению.

2.3. Подготовка, проведение и определение результатов опроса должны основываться

на принципах открытости, гласности и объективности.

2.4. Результаты опроса носят рекомендательный характер.

3. Вопросы, предлагаемые для вынесения на опрос

3.1. Опрос может быть проведен по вопросам изменения типа и категории населенного пункта рабочий поселок Пески.

3.2. Вопрос должен быть сформулирован таким образом, чтобы исключить возможность его толкования, то есть на него можно было бы дать только однозначный ответ.

3.3. Вопрос не должен противоречить законодательству Российской Федерации, законодательству Московской области.

4. Порядок назначения опроса

4.1. Опрос проводится по инициативе Совета депутатов городского поселения Пески (далее – Совет депутатов).

4.2. Решение о проведении опроса принимается Советом депутатов.

4.3. В решении о проведении опроса устанавливаются:

1) дата и сроки проведения опроса;
2) место (места) проведения опроса;
3) формулировка вопроса;
4) форма опросного листа;
5) территория опроса;
6) минимальная численность участников опроса.

4.4. Решение о проведении опроса, указанное в п. 4.3. настоящего Порядка, публикуется

в средствах массовой информации и размещается на официальном сайте органов местного самоуправления городского поселения Пески, не позднее десяти дней после его принятия.

4.5. В целях организации проведения опроса Советом депутатов формируется Комиссия

по проведению опроса (далее – Комиссия).

Численность и состав Комиссии определяется решением Совета депутатов.

5. Порядок организации опроса

5.1. Опрос проводится путем тайного голосования.

5.2. В качестве списка участников опроса используется список избирателей.

5.3. Список участников опроса подписывается членами Комиссии.

5.4. Дополнительное включение в список жителей, имеющих право на участие в опросе

в соответствии с настоящим Порядком, допускается в любое время, в том числе в день проведения опроса.

5.5. В случае создания нескольких мест проведения опроса список участников опроса предоставляется по каждому месту проведения.

5.6. Текст опросного листа должен быть размещен только на одной его стороне. Опросные листы печатаются на русском языке.

5.7. Опросный лист обязательно должен включать точную формулировку вопроса, предлагаемого при проведении опроса; территорию проведения опроса; разъяснение порядка заполнения опросного листа; варианты ответов на предлагаемый вопрос – «Да», «Нет» либо «За», «Против». Опросный лист также может содержать и иные сведения, необходимые для проведения опроса.

5.8. На лицевой стороне опросного листа в правом верхнем углу ставятся подписи председателя и секретаря Комиссии.

6. Порядок проведения опроса

6.1. Тайное голосование проводится в пунктах опроса, где должны быть специально оборудованные места для тайного голосования и установлены ящики для голосования, которые на время голосования опечатываются.

6.2. Опросный лист выдается участнику опроса по списку участников опроса. Для получения опросного листа участник опроса предъявляет паспорт или иной документ, удостоверяющий его личность и место жительства, и расписывается напротив своей фамилии в списке опроса.

6.3. Опросный лист заполняется участником опроса и опускается в ящик для голосования.

6.4. Участник опроса ставит любой знак в квадрате под словом «Да» или «Нет» либо «За» или «Против» в соответствии со своим волеизъявлением.

6.6. Заполненные опросные листы опускаются участником опроса в ящик для голосования. Число ящиков для голосования определяется Комиссией. Вопрос о проведении голосования с применением переносных ящиков для голосования Комиссия решает самостоятельно.

6.7. Члены Комиссии по опросу граждан обеспечивают тайну голосования.

7. Порядок определения результатов опроса

7.1. После завершения опроса граждан Комиссия подсчитывает результаты голосования.

На основании полученных результатов составляется протокол, в котором указываются следующие данные: сроки, дата, время и территория проведения опроса; общее число жителей населенного пункта, имеющих право на участие в опросе; число жителей, принявших участие в опросе; число записей в опросных листах, оказавшихся недействительными; число опросных листов, признанных недействительными; число голосов участников опроса по позициям «Да» и «Нет» («За» и «Против»), содержащимся в опросных листах; одно из следующих решений (признание опроса состоявшимся; признание опроса несостоявшимся; признание опроса недействительным); результаты опроса (вопрос считается одобренным, если за него проголосовало более половины участников опроса, принявших участие в голосовании).

7.2 Недействительными признаются опросные листы неустановленного образца, не имеющие подписей председателя и секретаря Комиссии, а также листы, по которым невозможно достоверно установить мнение участников опроса.

7.3 Комиссия признает опрос состоявшимся, если в нем приняло участие минимальное число участников опроса, установленное в решении Совета депутатов о назначении опроса.

7.4. Комиссия признает результаты опроса недействительными, если допущенные

при проведении опроса нарушения не позволяют с достоверностью установить результаты голосования.

7.5. Комиссия признает опрос несостоявшимся в случае, если число жителей, принявших участие в опросе, меньше минимального числа участников опроса, установленного в решении Совета депутатов о назначении опроса.

7.6. Протокол о результатах опроса подписывается всеми членами Комиссии и направляется в Совет депутатов с приложением к нему опросных листов.

7.7. К протоколу также прилагаются поступившие в Комиссию письменные жалобы, заявления и принятые по ним решения.

7.8. Член Комиссии, не согласный с протоколом в целом или отдельными его положениями, вправе изложить в письменной форме особое мнение, которое прилагается к протоколу.

8. Заключительные положения

8.1. Результаты опроса публикуются в средствах массовой информации, а также размещаются на официальном сайте органов местного самоуправления городского поселения Пески.

8.2. Документы опроса хранятся в Совете депутатов, а затем направляются на хранение

в архив в соответствии с правилами делопроизводства.

8.3. Материально-техническое и организационное обеспечение деятельности Комиссии,

а также предоставление помещений для работы Комиссии осуществляют органы местного самоуправления городского поселения Пески.

8.4. Финансирование мероприятий, связанных с реализацией настоящего Порядка осуществляется за счет средств местного бюджета.

Реклама МХ87
МЕГА ОКНА • на Гагарина ☎ 614-27-20
Немецкий профиль VEKA, REHAU, KBE
▸ ОКНА, ДВЕРИ ПВХ, AL ▸ ЖАЛЮЗИ
▸ ОСТЕКЛЕНИЕ, ОТДЕЛКА БАЛКОНОВ И ЛОДЖИЙ, ПВХ, AL
г. Коломна, ул. Гагарина, д. 17 «а», ТОК «Звездный», 2 эт., офис 4/1
В нашем офисе лучшие цены!
8 (916) 625-13-15
8 (916) 011-90-07
СКИДКИ!
Отсрочка платежа

Реклама_МХ723
ТЕПЛОДОМ стальные двери и пластиковые окна
Окна ПВХ • Решетки
Алюминиевые конструкции
• Стальные двери
8 (496) 614-82-47
8 (985) 872-06-05
8 (496) 614-83-50
ул. Огородная, д. 85, оф. 12
ул. Гагарина, д. 17 «а», пом. 4

Реклама МХ724
Калганов В.Г.
СТАЛЬНЫЕ ДВЕРИ
www.md99.ru
www.stalnaya-dver.blizko.ru
ЗАБОРЫ, ГАРАЖНЫЕ И ВЪЕЗДНЫЕ ВОРОТА,
ЛЕСТНИЦЫ ДЛЯ ДОМОВ И ДАЧ,
АВТОМОБИЛЬНЫЕ НАВЕСЫ,
КОЗЫРЬКИ ВХОДА, РЕШЕТКИ
ТК «Легион», 2 эт., офис 19
8 (910) 434-19-90, 8 (496) 619-27-43

Реклама МХ420
äntec
ОКНА ПВХ
КОЛОМЕНСКАЯ ОКОННАЯ ФАБРИКА
Каждому покупателю – ПОДАРОК: энергосберегающее стекло + набор по уходу за окнами + термометр
ГАРАНТИЯ 5 ЛЕТ! REHAU, PLAFEN, фурнитура SIGENIA
Цена стандартного окна «под ключ» (1300х1400)
от 10500 рублей (2-камерный стеклопакет, отливы, подоконник, откосы ПВХ)
Европейский стандарт качества
Мы рады видеть вас в наших офисах:
Окский пр-т, д. 90, офис 40, ТОК «Технология»,
тел. 8 (496) 623-13-02.
www.ooo-antec.ru
Окна antec – комфорт, уют и человек!

Реклама МХ631
МЕБЕЛЬ НА ЗАКАЗ
"Антураж"
РАССРОЧКА БЕЗ %
КУХНИ
ШКАФЫ-КУПЕ
ДВЕРИ-КУПЕ
любых размеров
ПРИХОЖИЕ
Ул. III Интернационала, д. 4, 2 эт. (р-н "стометровки").
Работаем без выходных.
Тел. 610-04-59,
8 (926) 478-14-68.
Пн - Пт: 10.00 - 17.00
Сб - Вс: 10.00 - 15.00
сайт: anturag-kolomna.ru
Больше информации – на сайте
kolomna-spravka.ru
16+
Реклама

Реклама МХ321
АКЦИЯ: ОКНА РОНИ
5-камерный профиль REHAU DELIGHT-Design по цене 3-камерного профиля!
Только до 30 июня!
• Немецкое качество
• В 2 раза меньше шума
• На 10% больше света
• Профессиональный монтаж
• Гарантия 5 лет
• Наружная отделка - бесплатно
• Рассрочка на 7 месяцев
г. Коломна, пр-т Кирова, д. 2
8 (496) 623-13-54, 8 (926) 079-26-69
www.okna4me.ru

Реклама МХ492
НАТЯЖНЫЕ ПОТОЛКИ
ДВЕРИ
Оконников
ОКНА
БАЛКОНЫ И ЛОДЖИИ
РУЛОННЫЕ ШТОРЫ
КРЫШИ, ОТДЕЛКА, САЙДИНГ
ЖАЛЮЗИ
входные металлические двери
КОНДИЦИОНЕРЫ
От ведущих производителей (монтаж, гарантия, обслуживание, есть в наличии)
ул. III Интернационала, д. 8, офис 7
8 (926) 219-80-09 • 8 (916) 812-48-95 • 8 (496) 618-60-21

Реклама МХ377
СОВРЕМЕННЫЕ ОКНА ПОКУПАЮТ ЗДЕСЬ
ОКОННЫЙ КОНТИНЕНТ
НОВИНКА! ОКНА С НАГРЕВАЮЩИМИСЯ СТЕКЛОПАКЕТАМИ +60°С
СОВЕРШЕННЫЕ НЕМЕЦКИЕ ОКНА
ул. Октябрьской Революции, д. 404, офис 102, ТЦ «Светофор»
8 (496) 610-07-39,
8 (985) 303-92-94
ул. Октябрьская, д. 88 «а», ТК «Стройлэнд», 2 этаж, пав. 45
8 (496) 610-08-30,
8 (915) 175-25-73
WWW.OKONTI.RU

Реклама МХ556
СКИДКА от 40%
остекление и отделка балконов и лоджий
ОКНА
АТТИК
РАССРОЧКА без банка
Коломна
пр-т Кирова, д.16
(496) 610-05-77
ул.Гаврилова, д.4
ТК «Девичье Поле»
(496) 610-09-70
ул.Окт.Революции, д.366/2
ТК «Максимум», оф.32
(496) 610-05-10
Егорьевск
ул. Советская, д.75
(495) 598-54-73

Реклама МХ695
РАССРОЧКА 0%
Оплати 5000 руб. и забери окно*
ЛИКВИДАЦИЯ КОЛЛЕКЦИИ ОСЕНЬ ЗИМА
ГАРАНТИЯ ДО 5 ЛЕТ
* Подробности акции – в офисе компании
г. Коломна
ул. Макеева, д. 1 «а», ТОК «Макеевский», 3 этаж, оф. 108
Тел/факс: 8 (496) 614-27-83, 612-75-71,
8 (903) 709-08-59, 8 (910) 478-85-88
VEKA
ОКНА РОСТА
ПВХ • ДЕРЕВО • АЛЮМИНИЙ
▪ Окна из ПВХ
▪ Окна из дерева
▪ Сайдинг Döcke
▪ Алюминиевые конструкции
Стальные и межкомнатные двери
Рольставни • Автоматические ворота
Крыши балконов
Ремонт садовых домиков
(от цоколя до крыши)
Жалюзи • Корпусная и кухонная мебель
E-mail: kukin.oknarostakolomna@yandex.ru
Сайт: www.oknarosta-kolomna.ru
www.okna-rosta1.blizko.ru

КОРОТКО

В Коломне прошла военная реконструкция

«Лето 1941 года. Позади мир. Впереди война» – под таким названием 3 июня в Коломне, в Репинском овраге, прошла масштабная реконструкция, посвященная 76-летию начала Великой Отечественной войны, а также подвигу солдат-пограничников, в числе которых были и наши земляки.

Силами военно-исторических клубов Коломны, Московской, Рязанской, Калужской и Орловской областей был воспроизведен один из эпизодов начала войны – бой на западной границе. Одной из первых приняла на себя удар фашистских войск Брестская крепость. Известно, что в рядах защитников героической цитадели были и коломенцы. Оборону крепости вместе с комиссаром Фоминым возглавлял наш земляк – в прошлом кузнец Коломенского завода капитан Иван Николаевич Зубачев. Там же, в крепости, геройски сражались и погибли коломенцы – рядовой Тимофей Илларионович Городбин и сержант Сергей Емельянович Аксенов.

На мероприятии состоялась передача родным личных вещей бойца Дмитрия Павловича Нижегородцева, останки которого были найдены поисковым отрядом «Суворов» в 2011 году в блиндаже в районе Путиловского тракта Кировского района Ленинградской области. Уроженец Воронежской области сержант, ветфельдшер 71-й стрелковой дивизии Ленинградского фронта Дмитрий Нижегородцев пропал без вести в марте 1943 года. На реконструкции присутствовал внук бойца – Александр Нижегородцев.

И еще один павший воин вернется на малую родину – в деревню Дубнево Ступинского района Московской области.

Руководитель поискового отряда «Суворов» Ольга Стружанова передала родственникам останки старшего сержанта 22-й танковой бригады, младшего механика-водителя Ильи Ивановича Дудина, которые были найдены в урочище Гонтовая Липка Кировского района Ленинградской области.

Использована информация kolomnagrad.ru
Фото: Александр КАЛИНИН

Реклама_МХ721

ИЗВЕЩЕНИЕ О ПРОВЕДЕНИИ СОБРАНИЯ О СОГЛАСОВАНИИ МЕСТОПОЛОЖЕНИЯ ГРАНИЦЫ ЗЕМЕЛЬНОГО УЧАСТКА

Кадастровым инженером Косыревой Еленой Николаевной (почтовый адрес: Московская область, Раменский район, г. Раменское, Десантная улица, д. 32, кв. 51, тел. 8 (495) 230-23-93; адрес эл. почты: geofuture@mail.ru, номер регистрации в государственном реестре лиц, осуществляющих кадастровую деятельность: 21060) выполняются кадастровые работы по уточнению земельного участка с кадастровым номером **50:34:0010219:229**, расположенного по адресу: Московская область, Коломенский район, Губастовский с/о, СНТ«Пчелка», д. 91; номер кадастрового квартала: 50:34:0010219.

Заказчиком кадастровых работ является **Полтев Дмитрий Васильевич**, почтовый адрес: г. Москва, пр-д Луговой, д. 10, корп. 2, кв. 206, контактный телефон: 8 (909) 684-68-65.

Собрание заинтересованных лиц по поводу согласования местоположения границы состоится по адресу: г. Москва, ул. Угрешская, д. 2, стр. 1, оф. 406 (офис компании ООО «ГеоБУДУЩЕЕ») **6 июля 2017 г. в 10.00.** С проектом межевого плана земельного участка можно ознакомиться по адресу: г. Москва, ул. Угрешская, д. 2, стр. 1, оф. 406 (офис компании ООО «ГеоБУДУЩЕЕ»).

Возражения по проекту межевого плана и требования о проведении согласования местоположения границ земельных участков на местности принимаются **с 6 июня 2017 г. по 6 июля 2017 г.** по адресу: г. Москва, ул. Угрешская, д. 2, стр. 1, оф. 406 (офис компании ООО «ГеоБУДУЩЕЕ»).

При проведении согласования местоположения границ при себе необходимо иметь документ, удостоверяющий личность, а также документы о правах на земельный участок (ч. 12 ст. 39, ч. 2 ст. 40 Федерального закона от 24 июля 2007 г. № 221-ФЗ «О кадастровой деятельности»).

Реклама_МХ717

ИЗВЕЩЕНИЕ О ПРОВЕДЕНИИ СОБРАНИЯ О СОГЛАСОВАНИИ МЕСТОПОЛОЖЕНИЯ ГРАНИЦЫ ЗЕМЕЛЬНОГО УЧАСТКА

Кадастровым инженером Милентьевой Анной Юрьевной, адрес: 140407, Московская область, г. Коломна, ул. Гагарина, д. 66, кв. 56, e-mail: anika9393@mail.ru, тел. 8 (985) 897-11-38, номер регистрации в государственном реестре лиц, осуществляющих кадастровую деятельность - 31791, выполняются кадастровые работы в отношении земельного участка с **К№ 50:34:0010704:159**, местоположение установлено относительно ориентира, расположенного в границах участка. Почтовый адрес ориентира: Московская обл., Коломенский р-н, с/о Макшевский, СНТ «Рейд», уч-к 55.

Заказчиком работ является **Шрамко Олег Григорьевич,** адрес: Московская область, г. Коломна, ул. Красноармейская, д. 100/12, кв. 34, тел. 8 (903) 122-64-27.

Собрание заинтересованных лиц по поводу согласования местоположения границы земельного участка состоится по адресу: Московская область, г. Коломна, ул. Октябрьской Революции, д. 366/2, оф. 22 **12 июля 2017 г. в 10.00.** С проектом межевого плана земельного участка можно ознакомиться по адресу: 140408, Московская область, г. Коломна, ул. Октябрьской Революции, д. 366/2, оф. 22.

Требования о проведении согласования местоположения границы земельного участка на местности, а также обоснованные возражения о местоположении границы земельного участка принимаются в письменной форме **с 7 июня 2017 г. по 11 июля 2017 г.** по адресу: 140408, Московская область, г. Коломна, ул. Октябрьской Революции, д. 366/2, оф. 22.

Смежные земельные участки, в отношении местоположения границ которых проводится согласование: **земельный участок с К№ 50:34:0010704:164**, местоположение установлено относительно ориентира, расположенного в границах участка. Почтовый адрес ориентира: Московская обл., Коломенский р-н, с/о Макшевский, СНТ «Рейд», уч. 60.

При проведении согласования местоположения границ при себе необходимо иметь документ, удостоверяющий личность, а также документы о правах на земельный участок.

Реклама_МХ716

ИЗВЕЩЕНИЕ О ПРОВЕДЕНИИ СОБРАНИЯ О СОГЛАСОВАНИИ МЕСТОПОЛОЖЕНИЯ ГРАНИЦЫ ЗЕМЕЛЬНОГО УЧАСТКА

Кадастровым инженером Милентьевой Анной Юрьевной, адрес: 140407, Московская область, г. Коломна, ул. Гагарина, д. 66, кв. 56, e-mail: anika9393@mail.ru, тел. 8 (985) 897-11-38, номер регистрации в государственном реестре лиц, осуществляющих кадастровую деятельность - 31791, выполняются кадастровые работы в отношении земельного участка с **К№ 50:34:0010704:147,** местоположение установлено относительно ориентира, расположенного в границах участка. Почтовый адрес ориентира: Московская обл., Коломенский р-н, с/о Макшевский, СНТ «Рейд», уч-к 59.

Заказчиком работ является **Азарова Анна Евгеньевна,** проживающая по адресу: Московская область, г. Коломна, ул. Девичье Поле, д. 10, кв. 65, тел. 8 (916) 669-15-02.

Собрание заинтересованных лиц по поводу согласования местоположения границы земельного участка состоится по адресу: Московская область, г. Коломна, ул. Октябрьской Революции, д. 366/2, оф. 22 **12 июля 2017 г. в 10.00.** С проектом межевого плана земельного участка можно ознакомиться по адресу: 140408, Московская область, г. Коломна, ул. Октябрьской Революции, д. 366/2, оф. 22.

Требования о проведении согласования местоположения границы земельного участка на местности, а также обоснованные возражения о местоположении границ земельного участка принимаются в письменной форме **с 7 июня 2017 г. по 11 июля 2017 г.** по адресу: 140408, Московская область, г. Коломна, ул. Октябрьской Революции, д. 366/2, оф. 22.

Смежные земельные участки, в отношении местоположения границ которых проводится согласование: **земельный участок с К№ 50:34:0010704:164**, местоположение установлено относительно ориентира, расположенного в границах участка. Почтовый адрес ориентира: Московская обл., Коломенский р-н, с/о Макшевский, СНТ «Рейд», уч. 60.

При проведении согласования местоположения границ при себе необходимо иметь документ, удостоверяющий личность, а также документы о правах на земельный участок.

Реклама_МХ708

ИЗВЕЩЕНИЕ О ПРОВЕДЕНИИ СОБРАНИЯ О СОГЛАСОВАНИИ МЕСТОПОЛОЖЕНИЯ ГРАНИЦЫ ЗЕМЕЛЬНОГО УЧАСТКА

Кадастровым инженером Корнейчуком Сергеем Дмитриевичем, квалификационный аттестат № 62-14-454, номер регистрации в государственном реестре лиц, осуществляющих кадастровую деятельность, 29570, почтовый адрес: Московская область, г. Коломна, ул. Добролюбова, д. 15, кв. 16, тел. 8 (985) 168-04-39, адрес электронной почты: kors53@mail.ru, выполняются кадастровые работы по уточнению местоположения границы земельного участка с **К№ 50:34:0040304:904**, расположенногопо адресу: Московская область, Коломенский район, СНТ «Кудрявцево», уч. № 44.

Заказчиком кадастровых работ является **Котова Ирина Евгеньевна**, проживающая по адресу: Московская обл., г. Коломна, бульвар 800-летия Коломны, д. 10, кв. 198, тел. 8 (915) 422-55-70.

Собрание заинтересованных лиц по поводу согласования местоположения границы состоится по адресу: Московская область, Коломенский район, СНТ «Кудрявцево», уч. № 44 **6 июля 2017 г. в 12.30.** С проектом межевого плана земельного участка можно ознакомиться по адресу: г. Коломна, ул. Добролюбова, д. 15, кв. 16.

Обоснованные возражения по проекту межевого плана и требования о проведении согласования местоположения границ земельных участков на местности принимаются с **6 июня 2017 г. по 6 июля 2017 г.** по адресу: г. Коломна, ул. Добролюбова, д. 15, кв. 16.

Смежными земельными участками, с правообладателем которого требуется согласовать местоположение границы вышеуказанного земельного участка, являются: **земельный участок К№ 50:34:0040304:903** (местоположение установлено относительно ориентира, расположенного в границах участка. Почтовый адрес ориентира: Московская область, Коломенский район, СНТ «Кудрявцево», уч. № 335); **земельный участок К№ 50:34:0040304:906** (местоположение установлено относительно ориентира, расположенного в границах участка. Почтовый адрес ориентира: Московская область, Коломенский район, СНТ «Кудрявцево», уч. № 338).

При проведении согласовании местоположения границ иметь при себе документ, удостоверяющий личность, а также документы о правах на земельный участок (часть 12 статьи 39, часть 2 статьи 40 Федерального закона от 24.07.2007г. № 221-ФЗ «О кадастровой деятельности»).

Реклама_МХ706

ИЗВЕЩЕНИЕ О ПРОВЕДЕНИИ СОБРАНИЯ О СОГЛАСОВАНИИ МЕСТОПОЛОЖЕНИЯ ГРАНИЦЫ ЗЕМЕЛЬНОГО УЧАСТКА

Кадастровым инженером Шмаковым Александром Николаевичем, квалификационный аттестат № 62-11-94, почтовый адрес: Московская область, г. Коломна, ул. Октябрьской Революции, д. 207, адрес электронной почты: OOO.Geodezist@mail.ru, контактный телефон 8(496) 618-60-95, в отношении земельного участка с кадастровым номером **50:34:0010103:329**, расположенного по адресу: Московская область, Коломенский район, д. Кудрявцево, выполняются кадастровые работы по уточнению местоположения границы земельного участка.

Заказчиком кадастровых работ является **Волкова Наталья Николаевна**, проживающая по адресу: Московская область, г. Коломна, ул. Девичье Поле, д. 5, кв. 239.

Собрание заинтересованных лиц по поводу согласования местоположения границы состоится по адресу: Московская область, Коломенский район, д. Кудрявцево, **10 июля 2017 г. в 10.30.**

С проектом межевого плана земельного участка можно ознакомиться по адресу: Московская область, г. Коломна, ул. Октябрьской Революции, д. 207.

Обоснованные возражения по проекту межевого плана и требования о проведении согласования местоположения границ земельного участка на местности принимаются **с 06 июня 2017 г. по 07 июля 2017 г.** по адресу: Московская область, г. Коломна, ул. Октябрьской Революции, д. 207.

Смежные земельные участки, с правообладателями которых требуется согласовать местоположение границы: Московская область, Коломенский район, СТ «Лучезарное», д. 61, К№ **50:34:0040315:39**, правообладатель Кирсанова С.А.

При проведении согласования местоположения границ при себе необходимо иметь документ, удостоверяющий личность, а также документы о правах на земельный участок.

Реклама_МХ707

ИЗВЕЩЕНИЕ О ПРОВЕДЕНИИ СОБРАНИЯ О СОГЛАСОВАНИИ МЕСТОПОЛОЖЕНИЯ ГРАНИЦЫ ЗЕМЕЛЬНОГО УЧАСТКА

Кадастровым инженером Резкиной Оксаной Валерьевной, адрес: 140407, Московская область, г. Коломна, ул. Гагарина, д. 17 «а», 46/1, e-mail: odry81@mail.ru, тел. 8 (916) 174-89-56, номер регистрации в государственном реестре лиц, осуществляющих кадастровую деятельность - 7454, аттестат № 62-11-155, выполняются кадастровые работы в отношении земельного участка с кадастровым номером **50:34:0010606:655.** Местоположение установлено относительно ориентира, расположенного в границах участка. Почтовый адрес ориентира: Московская обл., Коломенский р-н, с/о Пестриковский, с. Сергиевское.

Заказчиком кадастровых работ является: **Зубенко Татьяна Егоровна**, проживающая по адресу: Московская область, д. Коробчеево, ул. Советская, д. 42, тел. 8 (916) 687-98-40.

Собрание заинтересованных лиц по поводу согласования местоположения границы земельного участка состоится по адресу: Московская область, г. Коломна, ул. Октябрьской Революции, д. 366/2, офис 22 **10 июля 2017 г. в 10.00.**

С проектом межевого плана земельного участка можно ознакомиться по адресу: 140408, Московская область, г. Коломна, ул. Октябрьской Революции, д. 366/2, офис 22.

Требования о проведении согласования местоположения границ земельных участков на местности, а также обоснованные возражения о местоположении границ земельных участков принимаются в письменной форме **с 06 июня 2017 г. по 09 июля 2017 г.** по адресу: 140408, Московская область, г. Коломна, ул. Октябрьской Революции, д. 366/2, офис 22.

Смежные земельные участки, в отношении местоположения границ которых проводится согласование:

- земельный участок с кадастровым номером **50:34:0010606:357**. Местоположение установлено относительно ориентира, расположенного в границах участка. Почтовый адрес ориентира: Московская обл., Коломенский р-н, с/о Пестриковский, с. Сергиевское, ул. Советская, дом 4, Казанков Сергей Витальевич.

При проведении согласования местоположения границ при себе необходимо иметь документ, удостоверяющий личность, а также документы о правах на земельный участок (ч. 12 статьи 39, ч. 2 статьи 40 Федерального закона от 24.07.2007 г. № 221-ФЗ «О кадастровой деятельности»).

Реклама_МХ708

ИЗВЕЩЕНИЕ О ПРОВЕДЕНИИ СОБРАНИЯ О СОГЛАСОВАНИИ МЕСТОПОЛОЖЕНИЯ ГРАНИЦЫ ЗЕМЕЛЬНОГО УЧАСТКА

Кадастровым инженером Корнейчуком Сергеем Дмитриевичем, квалификационный аттестат № 62-14-454, номер регистрации в государственном реестре лиц, осуществляющих кадастровую деятельность 29570, почтовый адрес: Московская область, г. Коломна, ул. Добролюбова, д. 15, кв.16, тел. 8 (985) 168-04-39, адрес электронной почты kors53@mail.ru, в отношении земельного участка, местоположение установлено относительно ориентира, расположенного в границах участка. Почтовый адрес ориентира: Московская область, Коломенский район, СНТ «Кудрявцево», уч. № 44, **К№ 50:34:0040304:1007** выполняются кадастровые работы по уточнению местоположения границы земельного участка.

Заказчиком кадастровых работ является **Туммель Наталия Филипповна**, проживающая по адресу: Московская обл., г. Коломна, ул. Добролюбова, д. 8, кв. 39. Тел. 8 (985) 289-77-07.

Собрание заинтересованных лиц по поводу согласования местоположения границы состоится по адресу: Московская область, Коломенский район, СНТ «Кудрявцево» уч. № 44, **06 июля 2017 г**. в 12.00 час.

С проектом межевого плана земельного участка можно ознакомиться по адресу: г. Коломна, ул. Добролюбова, д. 15, кв. 16.

Обоснованные возражения по проекту межевого плана и требования о проведении согласования местоположения границ земельных участков на местности принимаются **с 06 июня 2017 г. по 06 июля 2017 г.** по адресу: г. Коломна, ул. Добролюбова, д. 15, кв. 16.

Смежным земельным участком, с правообладателем которого требуется согласовать местоположение границы вышеуказанного земельного участка, является:

-земельный участок **К№50:34:0040304:987** Местоположение установлено относительно ориентира, расположенного в границах участка. Почтовый адрес ориентира: Московская область, Коломенский район, СНТ «Кудрявцево», уч. № 42.

-земельный участок **К№50:34:0040304:1019** Местоположение установлено относительно ориентира, расположенного в границах участка. Почтовый адрес ориентира: Московская область, Коломенский район, СНТ «Кудрявцево», уч. № 45.

При проведении согласовании местоположения границ иметь при себе документ, удостоверяющий личность, а также документы о правах на земельный участок (часть 12 статьи 39, часть 2 статьи 40 Федерального закона от 24.07.2007 г. № 221-ФЗ «О кадастровой деятельности»).

Реклама_МХ700

ИЗВЕЩЕНИЕ О ПРОВЕДЕНИИ СОБРАНИЯ О СОГЛАСОВАНИИ МЕСТОПОЛОЖЕНИЯ ГРАНИЦЫ ЗЕМЕЛЬНОГО УЧАСТКА

Кадастровым инженером Корнейчуком Сергеем Дмитриевичем, квалификационный аттестат № 62-14-454, номер регистрации в государственном реестре лиц, осуществляющих кадастровую деятельность, 29570, почтовый адрес: Московская область, г. Коломна, ул. Добролюбова, д. 15, кв. 16, тел. 8 (985) 168-04-39, адрес электронной почты: kors53@mail.ru, выполняются кадастровые работы по уточнению местоположения границы земельного участка с **К№ 50:34:0040304:689**, расположенного по адресу: Московская область, Коломенский район, СНТ «Кудрявцево», уч. № 123.

Заказчиком кадастровых работ является **Куприенко Марина Николаевна**, проживающая по адресу: Брянская обл., Севский район, пос. Рабочий, ул. Лесная, д. 9, тел. 8 (926) 264-38-83.

Собрание заинтересованных лиц по поводу согласования местоположения границы состоится по адресу: Московская область, Коломенский район, СНТ «Кудрявцево», уч. №123 **6 июля 2017 г. в 12.00.** С проектом межевого плана земельного участка можно ознакомиться по адресу: г. Коломна, ул. Добролюбова, д. 15, кв.16.

Обоснованные возражения по проекту межевого плана и требования о проведении согласования местоположения границ земельных участков на местности принимаются **с 6 июня 2017 г. по 6 июля 2017 г.** по адресу: г. Коломна, ул. Добролюбова, д. 15, кв.16. Смежным земельным участком, с правообладателем которого требуется согласовать местоположение границы вышеуказанного земельного участка, является: **земельный участок К№50:34:0040304:687** (местоположение установлено относительно ориентира, расположенного в границах участка. Почтовый адрес ориентира: Московская область, Коломенский район, СНТ «Кудрявцево», уч. № 121), земельный участок **К№50:34:0040304:691** (местоположение установлено относительно ориентира, расположенного в границах участка. Почтовый адрес ориентира: Московская область, Коломенский район, СНТ «Кудрявцево», уч. № 125).

При проведении согласовании местоположения границ иметь при себе документ, удостоверяющий личность, а также документы о правах на земельный участок (ч.12 ст. 39, ч. 2 ст. 40 Федерального закона от 24.07.2007 г. № 221-ФЗ «О кадастровой деятельности»).

УВАЖАЕМЫЕ ЧИТАТЕЛИ!

Если вы хотите подать бесплатное частное объявление в газету «Ять», вам надо купить газету, заполнить в ней данный купон и принести либо прислать его в редакцию по адресу: **Коломна, ул. Макеева, д. 1 «а» (ТК «Макеевский», 3 этаж)**. Фото купона также можно прислать по e-mail **editor@gazetayat.ru**. Частные объявления по телефону больше приниматься не будут. Объявления, как и прежде, будут выходить в четырех номерах.

КУПОН ЧАСТНЫХ ОБЪЯВЛЕНИЙ

Контактная информация (ФИО, телефон)

Рубрика

Текст объявления

ХОТИТЕ ЗНАТЬ НОВОСТИ?

16+

«Коломна Новости»

«Новости Коломны»

«Коломна Новости»

ПРИСОЕДИНЯЙТЕСЬ!

Реклама МХ527

Если беда постучалась в дверь

Потомственная гадалка и предсказательница

Неонилла

ведет индивидуальный прием

- *Возвращает потерянную любовь*
- *Видит прошлое, говорит о будущем*
- *Снимает родовое проклятие, сглаз, порчу, пятно одиночества*
- *Ставит защиту от всех видов порчи и сглаза, отворот, приворот*
- *Отводит соперниц, злых людей, беду, темную силу*
- *БОЛЕЕ 500 ОБРЯДОВ ДЛЯ РЕШЕНИЯ ВАШИХ ПРОБЛЕМ*
- *Имеет дар получать информацию по внешности человека, а также по фото*
- *Гадание на всех видах карт, кофейной гуще, воске, кольце, воде, яйце*
- *Избавляет от вредных привычек*
- *Талисманы, амулеты, обереги*

Запись по тел. 8 (925) 607-93-30.

Если вы чувствуете, что с вами что-то не так, не можете самостоятельно вернуть любимого, мешают враги, навалились несчастья - приходите, не откладывайте, обращайтесь, и вы поверите в чудеса, получите не гарантию, а результат.

ПРОДАМ

Чугунную печку-буржуйку. Тел. 8 (926) 072-58-85.

Столетники алоэ вера всех возрастов. Тел. 8 (926) 072-58-85.

Садовые кресла белые пластиковые. Цена 300 руб. за шт. Тел. 8 (985) 189-51-53.

Трость опорную, новую. Цена 300 руб. Тел. 614-90-55.

Домашний телефон. Цена 300 руб. Тел. 614-90-55.

Садовую коляску на 2 колесиках. Цена 300 руб. Тел. 614-90-55.

Пиджаки мужские, р-р 50-54, в хор. сост. Цена 500 руб. Тел. 614-90-55.

Термометр водяной, до 100°С. Цена 300 руб. Тел. 614-90-55.

Обувь мужскую и женскую. Цена договорная. Тел. 614-90-55.

Кухонную посуду разную. Цена договорная. Тел. 614-90-55.

Велосипед трехколесный Smart Trike (Израиль) с уникальной системой управления, подстаканник, музыкальный телефон, новые ходунки-прыгунки, новый слинг красного цвета, детские вещи до 3 лет. Тел. 8 (915) 207-67-14.

Пластинки «Поет Петр Лещенко», 2 шт., выпуск 2, 3. Недорого. Тел. 8 (915) 499-38-70.

ПОНЕДЕЛЬНИК, 12 ИЮНЯ

ПЕРВЫЙ КАНАЛ

06.00 Новости
06.10 Х/ф **«А ЗОРИ ЗДЕСЬ ТИХИЕ...»** [12+]
10.00 Новости с субтитрами
10.10 Х/ф **«ВЕСНА НА ЗАРЕЧНОЙ УЛИЦЕ». КИНО В ЦВЕТЕ**
12.00 Новости с субтитрами
12.15 Х/ф **«ДОРОГОЙ МОЙ ЧЕЛОВЕК»**
14.20 Х/ф **«ЭКИПАЖ».** [12+]
15.00 Новости с субтитрами
15.10 Х/ф **«ЭКИПАЖ».** [12+]
17.15 Премьера. «Лучше всех!» Рецепты воспитания»
18.20 Премьера. «Голос». 5 лет». Большой праздничный концерт в Кремле
21.00 Время
21.30 Д/ф Премьера. «Крым. Небо Родины». [12+]
23.15 «Что? Где? Когда?» Летняя серия игр
00.25 Х/ф **«ГЛАВНЫЙ».** [12+]
02.30 Х/ф **«НЕ ОГЛЯДЫВАЙСЯ НАЗАД».** [16+]
04.15 Контрольная закупка

РОССИЯ-1

04.05 Х/ф **«КУБАНСКИЕ КАЗАКИ»**
06.25 Х/ф **«НАСЛЕДНИЦА».** [12+]
10.20 Т/с **«СОФИЯ».** [16+]
12.00 Москва. Кремль. Церемония вручения Государственных премий Российской Федерации
13.00 Вести
13.20 Т/с **«СОФИЯ».** [16+]
20.00 Вести
21.10 Большой праздничный концерт ко Дню России. Трансляция с Красной площади
23.15 Д/ф «Время России». [12+]
00.40 Х/ф **«ТЕРРИТОРИЯ».** Территория — это место, где люди проверяются на прочность. Необозримые пространства, где тундра встречается с ледяными торосами Ледовитого океана. Суровый русский север, которому способны бросить вызов немногие. Геолог Илья Чинков, одержимый идеей найти легендарное золото Территории, собирает команду смельчаков, готовых поставить на карту все, включая собственные жизни. [16+]
04.05 Д/ф «Александр Невский»

ТВ-ЦЕНТР

05.50 Х/ф **«КЛЮЧИ ОТ НЕБА»**
07.20 Х/ф **«ПРИКЛЮЧЕНИЯ ЖЁЛТОГО ЧЕМОДАНЧИКА»**
08.40 Х/ф **«ЗЕМЛЯ САННИКОВА»**
10.30 Д/ф «Римма и Леонид Марковы. На весах судьбы». [12+]
11.30 События
11.45 Х/ф **«ОДНАЖДЫ ДВАДЦАТЬ ЛЕТ СПУСТЯ».** [12+]
13.15 Х/ф **«В ЗОНЕ ОСОБОГО ВНИМАНИЯ»**
15.15 «Легко ли быть смешным?» [12+]
16.15 Х/ф **«СДАЕТСЯ ДОМ СО ВСЕМИ НЕУДОБСТВАМИ».** [12+]
18.00 Х/ф **«ЛОЖЬ ВО СПАСЕНИЕ»**
21.45 События
22.00 «Приют комедиантов». [12+]
23.50 «Спасская башня». Лучшее. [6+]
01.55 Х/ф **«ПРОШЛОЕ УМЕЕТ ЖДАТЬ».** [12+]

НТВ

05.00 Поедем, поедим! [0+]
05.25 Х/ф **«РУССКИЙ БУНТ».** [16+]
08.00 Сегодня
08.20 Х/ф **«КО МНЕ, МУХТАР!»** [0+]
10.00 Сегодня
10.20 Т/с **«МОРСКИЕ ДЬЯВОЛЫ».** [16+]
16.00 Сегодня
16.15 Т/с **«МОРСКИЕ ДЬЯВОЛЫ».** [16+]
19.00 Сегодня
19.15 Х/ф **«БЕГИ!»** [16+]
23.10 «Есть только миг...» Концерт Леонида Дербенева. [12+]
01.30 Х/ф **«КИН-ДЗА-ДЗА».** [0+]
04.05 Т/с **«ДОЗНАВАТЕЛЬ».** [16+]

СТС-МОСКВА

06.00 М/с **«Смешарики».** [0+]
06.05 М/ф **«Шевели ластами-2».** [0+]
07.50 М/с **«Три кота».** [0+]
08.05 М/с **«Да здравствует король Джулиан!»** [6+]
09.00 М/ф **«Кот в сапогах».** [6+]
09.15 М/ф **«Шрэк. Страшилки».** [6+]
09.40 М/ф **«Шрэк-4D».** [6+]
09.55 М/ф **«Безумные миньоны».** [6+]
10.05 М/ф **«Гадкий я».** [6+]
11.55 Х/ф **«ЛАРА КРОФТ. РАСХИТИТЕЛЬНИЦА ГРОБНИЦ».** [12+]
13.45 Х/ф **«ЛАРА КРОФТ. РАСХИТИТЕЛЬНИЦА ГРОБНИЦ. КОЛЫБЕЛЬ ЖИЗНИ».** [12+]
16.00 «Уральские пельмени». [16+]
16.30 Х/ф **«ТРАНСФОРМЕРЫ. МЕСТЬ ПАДШИХ».** [16+]
19.30 Премьера! Шоу «Уральских пельменей». [16+]
21.00 Х/ф **«ПРИЗРАЧНЫЙ ПАТРУЛЬ».** [12+]
22.50 Х/ф **«СОУЧАСТНИК».** [16+]
01.10 Х/ф **«ЛАРА КРОФТ. РАСХИТИТЕЛЬНИЦА ГРОБНИЦ».** [12+]
03.00 Х/ф **«БРАТЬЯ ГРИММ».** [12+]
05.10 «Ералаш». [0+]
05.30 «Музыка на СТС». [16+]

МАТЧ ТВ

06.30 Х/ф **«ПРОЕКТ А».** [16+]
08.15 Х/ф **«ЧЕСТЬ ДРАКОНА».** [16+]
10.00 Смешанные единоборства. UFC. Д. Льюис - М. Хант. Трансляция из Новой Зеландии. [16+]
12.00 Специальный репортаж. [12+]
12.30 Новости
12.35 Все на Матч!
13.05 Футбол. Исландия - Хорватия. Чемпионат мира-2018. Отборочный турнир. [0+]
15.05 Новости
15.10 Все на Матч!
15.55 Футбол. «Росич-Старко» - Сборная Мира. Благотворительный матч «Под флагом добра». Прямая трансляция из Москвы
17.30 Новости
17.35 Х/ф **«ПОЛИЦЕЙСКАЯ ИСТОРИЯ».** [12+]
19.35 Новости
19.40 Все на Матч!
20.20 Х/ф **«НЕВИДИМАЯ СТОРОНА».** [16+]
23.00 Все на Матч!
23.45 «Передача без адреса». [16+]
00.15 Д/ф «Йохан Кройф - последний матч». [16+]
01.25 Гонки на тракторах. «Бизон трек шоу-2017». Трансляция из Ростова-на-Дону. [16+]
02.25 Х/ф **«ГОЛ-2: ЖИЗНЬ КАК МЕЧТА».** [12+]
04.30 Х/ф **«ПОЙМАЙ МЕНЯ, ЕСЛИ СМОЖЕШЬ».** [16+]

РЕН-ТВ

05.00 Т/с **«СМЕРШ».** 1945 год. Группа офицеров СМЕРШа едет в отпуск в Москву. По дороге они останавливаются в небольшом белорусском городке, где встречают старого друга, который просит их помощи в борьбе с безжалостной бандой, шантажирующей город. Профессионалы СМЕРШевцы оказываются втянуными в череду драматических событий, где личные чувства идут вразрез с долгом, и противники играют не по правилам. Трагическое противостояние в конце концов выливается в поединок главных героев — капитана СМЕРШа и руководителя банды. [16+]
09.00 День «Шокирующих гипотез» с Игорем Прокопенко. [16+]
23.00 «Закрыватель Америки». Концерт М. Задорнова. [16+]
01.00 «Самые шокирующие гипотезы». [16+]

360° ПОДМОСКОВЬЕ

06.00 «Самое яркое». [16+]
09.00 «Новости 360»
09.25 «Вкусно 360». [12+]
10.15 «Вкусно 360». [12+]
11.00 «Все просто!» [12+]
11.30 «Все просто!» [12+]
12.00 «Новости 360»
12.30 «Дача 360». [12+]
13.20 «Дача 360». [12+]
14.10 «Дача 360». [12+]
15.00 «Новости 360»
15.20 «Шестое чувство». [12+]
18.20 Х/ф **«ЛЮБИТЬ НЕЛЬЗЯ ЗАБЫТЬ».** [16+]
20.00 «Новости 360»
20.30 Х/ф **«ВЕРСАЛЬСКИЙ РОМАН».** [16+]
22.35 Х/ф **«БОЛЬШАЯ МАЛЕНЬКАЯ Я».** [16+]
00.10 «Самое яркое». [16+]
00.40 «Самое яркое». [16+]
00.50 «Самое яркое». [16+]
01.20 «Самое яркое». [16+]
01.45 «Самое яркое». [16+]
02.10 «Самое яркое». [16+]
02.40 «Самое яркое». [16+]
03.05 «Самое яркое». [16+]
03.30 «Самое яркое». [16+]
04.00 «Все просто!» [12+]
04.30 «Все просто!» [12+]
05.00 «Все просто!» [12+]
05.30 «Все просто!» [12+]

ЗВЕЗДА

06.00 М/ф **Мультфильмы**
06.55 Х/ф **«ТРИ ТОЛСТЯКА»**
08.40 Х/ф **«НА ЗЛАТОМ КРЫЛЬЦЕ СИДЕЛИ...»**
09.00 Новости дня
09.15 Х/ф **«НА ЗЛАТОМ КРЫЛЬЦЕ СИДЕЛИ...»**
10.20 Х/ф **«ЛЮБИТЬ ПО-РУССКИ».** [16+]
12.00 Х/ф **«ЛЮБИТЬ ПО-РУССКИ-2».** [16+]
13.00 Новости дня
13.15 Х/ф **«ЛЮБИТЬ ПО-РУССКИ-2».** [16+]
14.05 Х/ф **«ЛЮБИТЬ ПО-РУССКИ-3. ГУБЕРНАТОР».** [16+]
16.00 Х/ф **«ТАБАЧНЫЙ КАПИТАН»**
17.35 Х/ф **«КОДОВОЕ НАЗВАНИЕ «ЮЖНЫЙ ГРОМ».** [12+]
18.00 Новости дня
18.20 Х/ф **«КОДОВОЕ НАЗВАНИЕ «ЮЖНЫЙ ГРОМ».** [12+]
20.30 Х/ф **«СЛУШАТЬ В ОТСЕКАХ».** [12+]
22.00 Новости дня
22.20 Х/ф **«СЛУШАТЬ В ОТСЕКАХ».** [12+]
23.25 Х/ф **«ПРОРЫВ».** [12+]
01.05 Х/ф **«ВСАДНИК БЕЗ ГОЛОВЫ».** [6+]
03.05 Х/ф **«О ТЕХ, КОГО ПОМНЮ И ЛЮБЛЮ».** [6+]
04.35 Х/ф **«СВИДЕТЕЛЬСТВО О БЕДНОСТИ».** [12+]

ДОМАШНИЙ

06.30 «Жить вкусно с Джейми Оливером». [16+]
07.00 «Пир на весь мир с Джейми Оливером». [16+]
07.30 «6 кадров». [16+]
08.10 Х/ф **«ВТОРОЙ ШАНС».** [16+]
11.50 Т/с **«ЕСЛИ НАСТУПИТ ЗАВТРА».** [16+]
18.00 Т/с **«ПРОВОДНИЦА».** [16+]
19.00 Х/ф **«ДРУГАЯ СЕМЬЯ».** [16+]
23.00 Т/с **«ПРОВОДНИЦА».** [16+]
00.00 «6 кадров». [16+]
00.30 Х/ф **«НЕЛЮБИМЫЙ».** [16+]
04.05 Т/с **«ДОКТОР ХАУС».** [16+]
04.55 «6 кадров». [16+]
05.30 «Жить вкусно с Джейми Оливером». [16+]
06.00 «Пир на весь мир с Джейми Оливером». [16+]

ТНТ

07.00 М/ф **«Том и Джерри: Гигантское приключение».** [12+]
08.00 «Женская лига». [16+]
08.30 «Женская лига». [16+]
09.00 «Дом-2. Lite». [16+]
10.30 «Дом-2. Остров любви». [16+]
11.00 Т/с **«ПОЛИЦЕЙСКИЙ С РУБЛЁВКИ».** [16+]
12.00 Т/с **«ПОЛИЦЕЙСКИЙ С РУБЛЁВКИ».** [16+]
13.00 Т/с **«ПОЛИЦЕЙСКИЙ С РУБЛЁВКИ».** [16+]
14.00 Т/с **«ПОЛИЦЕЙСКИЙ С РУБЛЁВКИ».** [16+]
15.00 Т/с **«ПОЛИЦЕЙСКИЙ С РУБЛЁВКИ».** [16+]
16.00 Т/с **«ПОЛИЦЕЙСКИЙ С РУБЛЁВКИ».** [16+]
17.00 Т/с **«ПОЛИЦЕЙСКИЙ С РУБЛЁВКИ».** [16+]
18.00 Т/с **«ПОЛИЦЕЙСКИЙ С РУБЛЁВКИ».** [16+]
19.00 Т/с **«ПОЛИЦЕЙСКИЙ С РУБЛЁВКИ».** [16+]
23.00 «Дом-2. Остров любви». [16+]
00.00 «Дом-2. После заката». [16+]
01.00 «Такое кино!» [16+]
01.30 Х/ф **«ИСТОРИЯ О НАС».** [16+]
03.20 Т/с **«Я - ЗОМБИ».** [16+]
04.10 Т/с **«СЕЛФИ».** [16+]
04.40 «Перезагрузка». [16+]
05.40 «Подставь, если сможешь». [16+]
06.45 Т/с **«САША+МАША. ЛУЧШЕЕ».** [16+]

ПЯТНИЦА

06.00 Пятница News. [16+]
06.30 Орел и решка. Рай и ад. [16+]
07.30 Утро Пятницы. [16+]
09.30 Школа доктора Комаровского. [16+]
10.00 Shit и Меч. [16+]
16.00 Орел и решка. Рай и ад. [16+]
19.00 Орел и решка. Рай и ад. [16+]
20.00 Орел и решка. Рай и ад. [16+]
21.00 Битва салонов. [16+]
22.00 На ножах. [16+]
23.00 Т/с **«СЕКС В БОЛЬШОМ ГОРОДЕ».** [16+]
00.45 Пятница News. [16+]
01.15 Т/с **«СЕКС В БОЛЬШОМ ГОРОДЕ».** [16+]
03.40 Т/с **«ВЫЗОВ».** [16+]
04.35 Пятница News. [16+]
05.05 М/ф **«Мультфильмы».** [12+]

ЗНАКОМ ВОЗРАСТНОГО ОГРАНИЧЕНИЯ НЕ ОТМЕЧЕНЫ ТЕЛЕПЕРЕДАЧИ, ТРАНСЛИРУЕМЫЕ В ЭФИРЕ БЕЗ ПРЕДВАРИТЕЛЬНОЙ ЗАПИСИ, ИЛИ ЯВЛЯЮЩИЕСЯ ИНФОРМАЦИОННОЙ ПРОДУКЦИЕЙ, ИМЕЮЩЕЙ ЗНАЧИТЕЛЬНУЮ ИСТОРИЧЕСКУЮ, ХУДОЖЕСТВЕННУЮ ИЛИ ИНУЮ КУЛЬТУРНУЮ ЦЕННОСТЬ ДЛЯ ОБЩЕСТВА, ИЛИ ПРЕДНАЗНАЧЕННУЮ ДЛЯ ДЕТЕЙ НЕ ДОСТИГШИХ ВОЗРАСТА 6 ЛЕТ

Ошейник «Барс» от блох и клещей для кошек, капли «Барс» от блох и клещей. Срок годности до 05.2018 г. Цена 80 руб. за все. Тел. 8 (915) 499-38-70.

Книгу «Руководство по эксплуатации и ремонту машины Ford Focus II» из серии «Ремонт без проблем». Цена 300 руб. Тел. 8 (915) 499-38-70.

Насосную станцию WP9706VS, новую. Недорого. Тел. 8 (915) 499-38-70.

Новую кресло-коляску для инвалидов, прогулочную, складную, 485 мм. Имеются ручки для сопровождения и ручной привод для самостоятельного передвижения со стояночным тормозом. Тел. 8 (916) 943-70-10.

Платье на выпускной вечер красного цвета, красивое, р-р 48, Турция. Недорого. Тел.: 618-67-34, 8 (919) 726-49-50.

Мужской костюм светлого цвета, р-р 50, новый, очень красивый. Тел.: 618-67-34, 8 (919) 726-49-50.

Планшет IRBIS Windows 8.1, модель TW20 с родной клавиатурой и родным чехлом, в использовании был всего 1 месяц. Цена 7000 руб. Тел.: 618-67-34, 8 (919) 726-49-50.

Летнюю коляску Life красного цвета, самокат двухколесный, детский велосипед с боковыми колесиками, велосипед складной для взрослых Stels односкоростной. Тел. 8 (915) 301-75-65.

Пчелопакеты, пчеломатки карпатской породы, пчелы с ульями. Тел. 8 (916) 563-77-68.

Телочку, 8 месяцев. Тел. 8 (916) 589-82-01.

Матрац противопролежневый надувной, трубчатый, размер 189х80х12,7, с водонепроницаемым чехлом, с компрессорным электронасосом с переключением режимов надувания матраца. Тел. 8 (916) 37 6-73-38, Лариса.

Памперсы для взрослых № 3, № 4. Цена ниже магазинной. Тел.: 8 (985) 549-60-05, 615-30-52.

КУПЛЮ

Сапоги новые хромовые, яловые, кирзовые. Тел. 8 (926) 653-12-99.

СООБЩЕНИЯ

Утерянный аттестат № АЗ 032548, выданный 25.06.1987 года средней школой № 12 г. Коломны на имя Ловковой Ирины Борисовны, считать недействительным.

Аттестат о среднем образовании В № 3737496, выданный на имя Лавровой Елизаветы Николаевны СОШ № 10 г. Коломны в 2006 году, считать недействительным.

Утерянный аттестат, выданный МОУ СОШ № 17 г. Воскресенска в 2012 году на имя Молофеева Андрея Валерьевича, считать недействительным.

ЗНАКОМСТВА

Серьезная дама, 45 лет, рост 160 см, вес 70 кг, познакомится для серьезных отношений с мужчиной среднего телосложения, не сильно увлекающимся алкоголем. Мужчина должен быть чуть старше женщины. Звоните. Тел. 8 (964) 599-23-22.

Приятная женщина, 55 лет, со своим жильем, познакомится с русским мужчиной 55-60 лет без материальных и жилищных проблем, только серьезные отношения. Тел. 8 (915) 482-30-09, Наталья.

Мужчина, 40 лет, рост 170 см, среднего телосложения, познакомится с доброй, порядочной женщиной для серьезных отношений, дети не помеха. Отвечу всем. Звоните! Тел. 8 (915) 267-19-98.

Одинокая, серьезная, порядочная дама предлагает знакомство хорошему мужчине от 62 до 80 лет. Мне 66/175/63, высокая, стройная, симпатичная, с в/о и разносторонними интересами, добрая, спокойная, хорошая хозяйка. Мужчина должен быть высоким, добрым, порядочным, без жилищных и материальных проблем, возможно, военный пенсионер. Тел.: 8 (968) 949-35-68, 8 (985) 432-03-50, Валентина.

Узнать историю с помощью мумий

Палеогенетики полностью восстановили и расшифровали ДНК почти ста древнеегипетских мумий людей, живших в разные исторические эпохи, начиная со Среднего царства и заканчивая временами владычества Рима, как говорится в статье, опубликованной в журнале Nature Communications.

«То, что ДНК может дожить до наших дней в таких условиях, всегда вызывало скептицизм. Жаркий климат Египта, высокий уровень влажности во многих гробницах и химикаты, которые использовались для мумификации, – все это способствует разрушению ДНК», – рассказывает палеогенетик Йоханнес Краузе.

Краузе и его коллегам пришлось потратить колоссальное количество времени на поиск мумий, не тронутых руками археологов и сохранивших обрывки ДНК. Их удалось найти в местечке Абусир-эль-Мелек на берегу Нила в центральной части Египта. Оно было центром паломничества и поклонения Осирису, богу плодородия и Нила, и популярным местом для погребения знати и чиновников из крупных городов.

Только три мумии содержали достаточное количество генетического материала для полного восстановления ДНК. Этого, по словам Краузе, вполне хватило для того, чтобы проследить, как менялось население Древнего Египта с течением времени. Как показали наборы мелких мутаций в ДНК мумий, на территории центрального Египта в то время жило около 300 тысяч человек, и численность населения почти не менялась, что говорит о высокой стабильности региона.

Как отмечают Краузе и его коллеги, древние египтяне приходились родственниками народам, жившим на территории Леванта (современные Сирия, Иран, Израиль и Иордания), а также были близки к первым жителям Европы и Анатолийского полуострова (Турция). Что интересно, вторжения чужеземцев фактически не сказывались на жизни древних египтян и не приводили к генетическим перестройкам до времен падения Римской империи. Их современные потомки, египтяне-копты, сильно отличаются в этом отношении от своих предков – в их ДНК присутствуют гены народностей юга Африки.

По информации ria.ru

Реклама МХ348

Гранитная мастерская

«МОНУМЕНТ»

предлагает:
- **ПАМЯТНИКИ**
- **ОГРАДЫ**
- **ОБЛИЦОВКУ МЕСТ ЗАХОРОНЕНИЯ**

АКЦИЯ! *При заказе памятника гранитный цветник* **БЕСПЛАТНО**

Пенсионерам и участникам боевых действий — скидки!

Рассрочка платежа – 0%

г. Коломна, ул. Огородная, д. 85, 1 этаж, офис 10
(рядом с маг. «Водный мир»)
Тел.: 8 (496) 614-82-35, 8 (985) 830-61-22

ВТОРНИК, 13 ИЮНЯ

ПЕРВЫЙ КАНАЛ

05.00 Телеканал «Доброе утро»
09.00 Новости
09.20 Контрольная закупка
09.50 «Жить здорово!» [12+]
10.55 Модный приговор
12.00 Новости с субтитрами
12.15 «Наедине со всеми». [16+]
13.20 «Время покажет». [16+]
15.00 Новости с субтитрами
15.15 «Время покажет». [16+]
16.00 «Мужское / Женское». [16+]
17.00 «Давай поженимся!» [16+]
18.00 Вечерние новости с субтитрами
18.40 Прямой информационный канал «Первая Студия». [16+]
19.50 «Пусть говорят» с Андреем Малаховым. [16+]
21.00 Время
21.35 Т/с **«МАЖОР».** [16+]
23.45 «Вечерний Ургант». [16+]
00.20 Ночные новости
00.35 Х/ф **«ДЕЛО СК1».** [16+]
02.50 Х/ф **«ДОМАШНЯЯ РАБОТА».** [16+]
03.00 Новости
03.05 Х/ф **«ДОМАШНЯЯ РАБОТА» .** [16+]
04.25 Контрольная закупка

РОССИЯ-1

05.00 «Утро России»
09.00 Вести
09.15 «Утро России»
09.55 «О самом главном». [12+]
11.00 Вести
11.40 Вести. Местное время
11.55 Т/с **«ТАЙНЫ СЛЕДСТВИЯ».** [12+]
14.00 Вести
14.40 Вести. Местное время
14.55 Т/с **«ТАЙНЫ СЛЕДСТВИЯ».** [12+]
17.00 Вести
17.20 Вести. Местное время
17.40 «Прямой эфир». [16+]
18.50 «60 минут». [12+]
20.00 Вести
20.45 Вести. Местное время
21.00 Т/с **«ПЛЮС ЛЮБОВЬ».** [12+]
23.25 «Вечер с Владимиром Соловьёвым». [12+]
01.55 Т/с **«ДВЕ ЗИМЫ И ТРИ ЛЕТА».** [12+]
02.55 Т/с **«НАСЛЕДНИКИ».** [12+]

ТВ-ЦЕНТР

06.00 «Настроение»
08.10 Х/ф **«ОДНАЖДЫ ДВАДЦАТЬ ЛЕТ СПУСТЯ».** [12+]
09.40 Х/ф **«СУЕТА СУЕТ»**
11.30 События
11.50 Т/с **«ЧИСТО АНГЛИЙСКОЕ УБИЙСТВО».** [12+]
13.40 «Мой герой». [12+]
14.30 События
14.50 Город новостей
15.05 Д/ф «Без обмана. Чайная бесцеремония». [16+]
15.55 «Откровенно» с Оксаной Байрак. [12+]
16.50 «Естественный отбор». [12+]
17.50 Т/с **«САМАРА».** [16+]
19.40 События
20.00 Петровка, 38. [16+]
20.20 «Право голоса». [16+]
22.00 События
22.30 «Осторожно, мошенники!» [16+]
23.05 Д/ф «Удар властью. Надежда Савченко». [16+]
00.00 События. 25-й час
00.30 «Право знать!» [16+]
02.05 Х/ф **«ТИХАЯ ГАВАНЬ».** [12+]
04.20 Д/ф «Засекреченная любовь. Дуэт солистов». [12+]
05.10 «Мой герой» с Татьяной Устиновой. [12+]

НТВ

05.00 Т/с **«ВИСЯКИ».** [16+]
06.00 Сегодня
06.05 Т/с **«ВИСЯКИ».** [16+]
07.00 «Деловое утро НТВ». [12+]
09.00 Т/с **«МУХТАР. НОВЫЙ СЛЕД».** [16+]
10.00 Сегодня
10.20 Т/с **«ЛЕСНИК».** [16+]
12.00 Суд присяжных. [16+]
13.00 Сегодня
13.25 Обзор. Чрезвычайное происшествие
14.00 «Место встречи»
16.00 Сегодня
16.30 Т/с **«СВИДЕТЕЛИ».** [16+]
18.30 Обзор. Чрезвычайное происшествие
19.00 Сегодня
19.40 Т/с **«МОРСКИЕ ДЬЯВОЛЫ. СМЕРЧ».** [16+]
23.35 «Итоги дня»
00.05 «Поздняков». [16+]
00.15 Т/с **«ПОГОНЯ ЗА ТЕНЬЮ».** [16+]
01.15 «Место встречи». [16+]
03.15 Темная сторона. [16+]
04.05 Т/с **«ДОЗНАВАТЕЛЬ».** [16+]

Будьте осторожны! Под видом журналистских материалов вы можете получить искаженную информацию или пропаганду.

СТС-МОСКВА

06.00 М/с **«Смешарики».** [0+]
06.05 М/ф **«Шрэк-4D»**
06.20 М/ф **«Шрэк. Страшилки»**
06.45 М/ф **«Безумные миньоны».** [6+]
06.55 М/с **«Лига WatchCar. Битвы чемпионов».** [6+]
07.25 М/с **«Три кота».** [0+]
07.40 М/с **«Да здравствует король Джулиан!»** [6+]
08.05 М/с **«Драконы и всадники Олуха».** [6+]
08.30 М/с **«Семейка Крудс. Начало».** [6+]
09.00 «Уральские пельмени». [16+]
09.30 Шоу «Уральских пельменей». [16+]
10.10 Х/ф **«ПРИЗРАЧНЫЙ ПАТРУЛЬ».** [12+]
12.00 Т/с **«МАМОЧКИ».** [16+]
13.00 Т/с **«КУХНЯ».** [12+]
15.00 Т/с **«ВОСЬМИДЕСЯТЫЕ».** [16+]
17.00 Т/с **«ВОРОНИНЫ».** [16+]
18.30 Т/с **ПРЕМЬЕРА! «ОТЕЛЬ «ЭЛЕОН».** [16+]
21.00 Х/ф **«ШАНХАЙСКИЙ ПОЛДЕНЬ».** [12+]
23.05 «Уральские пельмени». [16+]
23.30 «Кино в деталях» с Фёдором Бондарчуком. [18+]
00.30 Т/с **«ВЕЧНЫЙ ОТПУСК».** [16+]
01.30 Х/ф **«ЛАРА КРОФТ. РАСХИТИТЕЛЬНИЦА ГРОБНИЦ. КОЛЫБЕЛЬ ЖИЗНИ».** [12+]
03.40 Х/ф **«ОЧЕНЬ РУССКИЙ ДЕТЕКТИВ».** [16+]

МАТЧ ТВ

06.30 Д/с «Вся правда про...» [12+]
07.00 Новости
07.05 «Зарядка ГТО». [0+]
07.25 Новости
07.30 Все на Матч!
08.45 Новости
08.50 Д/с «Большая вода». [12+]
09.50 Х/ф **«НЕВИДИМАЯ СТОРОНА».** [16+]
12.30 Новости
12.35 Все на Матч!
13.00 Футбол. Австралия - Бразилия. Товарищеский матч. Прямая трансляция
15.00 Футбол. Сингапур - Аргентина. Товарищеский матч. Прямая трансляция
16.55 Новости
17.00 Все на Матч!
18.00 «Автоинспекция». [12+]
18.30 «Россия футбольная». [12+]
19.00 Новости
19.10 Баскетбол. «Химки» - ЦСКА. Единая лига ВТБ. Финал. Прямая трансляция
21.30 Все на футбол!
21.55 Футбол. Франция - Англия. Товарищеский матч. Прямая трансляция
23.55 Все на Матч!
00.30 Футбол. Румыния - Чили. Товарищеский матч. [0+]
02.30 Футбол. Австралия - Бразилия. Товарищеский матч. [0+]
04.30 Футбол. Сингапур - Аргентина. Товарищеский матч. [0+]

РЕН-ТВ

05.00 «Самые шокирующие гипотезы». [16+]
06.00 «Документальный проект». [16+]
07.00 «С бодрым утром!» [16+]
08.30 «Новости». [16+]
09.00 «Военная тайна» с Игорем Прокопенко. [16+]
11.00 «Документальный проект». [16+]
12.00 «Информационная программа 112». [16+]
12.30 «Новости». [16+]
13.00 М/ф **«Алеша Попович и Тугарин Змей».** [6+]
14.30 М/ф **«Илья Муромец и Соловей-Разбойник».** [6+]
16.00 «Информационная программа 112». [16+]
16.30 «Новости». [16+]
17.00 «Тайны Чапман». [16+]
18.00 «Самые шокирующие гипотезы». [16+]
19.00 «Информационная программа 112». [16+]
19.30 «Новости». [16+]
20.00 Х/ф **«СУРРОГАТЫ».** [16+]
21.40 «Водить по-русски». [16+]
23.00 «Новости». [16+]
23.25 Х/ф **«ДЕВЯТЬ ЯРДОВ».** [16+]
01.20 «Самые шокирующие гипотезы». [16+]
02.20 «Самые шокирующие гипотезы». [16+]
03.20 «Тайны Чапман». [16+]
04.20 «Территория заблуждений» с Игорем Прокопенко. [16+]

360° ПОДМОСКОВЬЕ

06.00 «Вертолет 360»
08.00 «Самое яркое». [16+]
09.00 «Новости 360»
09.25 «Вкусно 360». [12+]
10.15 «Вкусно 360». [12+]
11.00 «Шестое чувство». [12+]
12.00 «Большие новости»
12.30 «Добродел 360». [12+]
13.00 Т/с **«ЧЕМПИОН».** [16+]
13.55 Т/с **«ЧЕМПИОН».** [16+]
14.50 «Все просто!» [12+]
15.20 «Все просто!» [12+]
15.50 «Все просто!» [12+]
16.20 «Растем вместе». [6+]
17.05 Т/с **«ПОСЛЕДНЯЯ ЭЛЕКТРИЧКА».** [12+]
18.00 Т/с **«ПОСЛЕДНЯЯ ЭЛЕКТРИЧКА».** [12+]
19.00 «Большие новости»
21.00 «Самое яркое». [16+]
21.30 «Самое яркое». [16+]
22.00 «Самое яркое». [16+]
22.30 Х/ф **«МОЙ ЕДИНСТВЕННЫЙ».** [16+]
00.25 «Самое яркое». [16+]
01.45 «Все просто!» [12+]
02.10 «Все просто!» [12+]
02.40 «Все просто!» [12+]
03.05 «Самое яркое». [16+]
03.30 «Самое яркое». [16+]
04.00 «Большие новости»

ЗВЕЗДА

06.00 Х/ф **«ДАЙ ЛАПУ, ДРУГ!»**
07.35 Х/ф **«РАЗМАХ КРЫЛЬЕВ».** [12+]
09.00 Новости дня
09.15 Х/ф **«РАЗМАХ КРЫЛЬЕВ».** [12+]
09.45 Т/с **«КРЕМЕНЬ. ОСВОБОЖДЕНИЕ».** [16+]
10.00 Военные новости
10.05 Т/с **«КРЕМЕНЬ. ОСВОБОЖДЕНИЕ».** [16+]
11.55 Т/с **«КРЕМЕНЬ. ОСВОБОЖДЕНИЕ».** [16+]
13.00 Новости дня
13.15 Т/с **«КРЕМЕНЬ. ОСВОБОЖДЕНИЕ».** [16+]
14.00 Военные новости
14.05 Т/с **«КРЕМЕНЬ. ОСВОБОЖДЕНИЕ».** [16+]
14.20 Т/с **«ВНИМАНИЕ, ГОВОРИТ МОСКВА!»** [12+]
18.00 Новости дня
18.40 Д/с «Нюрнберг». [16+]
19.35 «Легенды армии» с Александром Маршалом». [12+]
20.20 «Улика из прошлого». [16+]
21.05 «Улика из прошлого». [16+]
21.55 «Особая статья».. [12+]
23.00 Новости дня
23.15 Д/с «Легенды советского сыска». [16+]
00.00 «Звезда на «Звезде». [6+]
00.45 Х/ф **«ДЕНЬ КОМАНДИРА ДИВИЗИИ».** [12+]
02.35 Х/ф **«ДАВАЙ ПОЖЕНИМСЯ».** [12+]

ДОМАШНИЙ

06.30 «Пир на весь мир с Джейми Оливером». [16+]
07.30 «6 кадров». [16+]
07.50 «По делам несовершеннолетних». [16+]
10.50 «Давай разведёмся!» [16+]
13.50 «Тест на отцовство». [16+]
14.50 Т/с **«ВТОРОЕ ДЫХАНИЕ».** [16+]
18.00 Т/с **«ПРОВОДНИЦА».** [16+]
19.00 Т/с **«ФАМИЛЬНЫЕ ЦЕННОСТИ».** [16+]
20.55 Т/с **«И ВСЁ-ТАКИ Я ЛЮБЛЮ...»** [16+]
22.55 Т/с **«ПРОВОДНИЦА».** [16+]
23.55 «6 кадров». [16+]
00.30 Х/ф **«ПОЗВОНИ В МОЮ ДВЕРЬ».** [16+]
04.15 Т/с **«ДОКТОР ХАУС».** [16+]
05.05 «6 кадров». [16+]
05.30 «Пир на весь мир с Джейми Оливером». [16+]

ТНТ

07.00 «Агенты 003». [16+]
07.30 «Агенты 003». [16+]
08.00 «Женская лига». [16+]
08.30 «Женская лига». [16+]
09.00 «Дом-2. Lite». [16+]
10.30 «Дом-2. Остров любви». [16+]
11.30 «Битва экстрасенсов». [16+]
13.00 «Comedy Woman». [16+]
14.00 «Comedy Woman». [16+]
14.30 «Comedy Woman». [16+]
15.00 «Comedy Woman». [16+]
16.00 «Comedy Woman». [16+]
17.00 «Comedy Woman». [16+]
18.00 «Comedy Woman». [16+]
20.00 Т/с **«УНИВЕР».** [16+]
20.30 Т/с **«УНИВЕР».** [16+]
21.00 «Комеди Клаб». [16+]
22.00 «Комеди Клаб». [16+]
23.00 «Дом-2. Город любви». [16+]
00.00 «Дом-2. После заката». [16+]
01.00 Х/ф **«ВАМПИРЕНЫШ».** [12+]
02.45 Т/с **«Я - ЗОМБИ».** [16+]
03.40 Т/с **«СЕЛФИ».** [16+]
04.05 «Перезагрузка». [16+]
05.05 «Подставь, если сможешь». [16+]
06.00 «Сделано со вкусом». [16+]

ПЯТНИЦА

06.00 Пятница News. [16+]
06.30 Орел и решка. Рай и ад. [16+]
07.30 Утро Пятницы. [16+]
09.30 Школа доктора Комаровского. [16+]
10.00 Жаннапомоги. [16+]
11.00 Орел и решка. Рай и ад. [16+]
13.00 Генеральная уборка. [16+]
14.00 На ножах. [16+]
17.00 Орел и решка. Рай и ад. [16+]
19.00 Орел и решка. Перезагрузка. [16+]
20.00 Орел и решка. Перезагрузка. [16+]
21.00 На ножах. [16+]
23.00 Т/с **«СЕКС В БОЛЬШОМ ГОРОДЕ».** [16+]
00.45 Пятница News. [16+]
01.15 Т/с **«СЕКС В БОЛЬШОМ ГОРОДЕ».** [16+]
03.40 Т/с **«ВЫЗОВ».** [16+]
04.35 Пятница News. [16+]
05.05 М/ф **«Мультфильмы».** [12+]

ЗНАКОМ ВОЗРАСТНОГО ОГРАНИЧЕНИЯ НЕ ОТМЕЧЕНЫ ТЕЛЕПЕРЕДАЧИ, ТРАНСЛИРУЕМЫЕ В ЭФИРЕ БЕЗ ПРЕДВАРИТЕЛЬНОЙ ЗАПИСИ, ИЛИ ЯВЛЯЮЩИЕСЯ ИНФОРМАЦИОННОЙ ПРОДУКЦИЕЙ, ИМЕЮЩЕЙ ЗНАЧИТЕЛЬНУЮ ИСТОРИЧЕСКУЮ, ХУДОЖЕСТВЕННУЮ ИЛИ ИНУЮ КУЛЬТУРНУЮ ЦЕННОСТЬ ДЛЯ ОБЩЕСТВА, ИЛИ ПРЕДНАЗНАЧЕННУЮ ДЛЯ ДЕТЕЙ НЕ ДОСТИГШИХ ВОЗРАСТА 6 ЛЕТ

ТИМУР. Котику три года. Он кастрирован, привит, приучен к лоточку, чистоплотен. Любит общение с человеком, ревнив к проявлениям чувств к нему со стороны других кошек, поэтому ищем дом, который будет полностью в его распоряжении, иначе могут случаться конфликты. К собакам равнодушен. Умеет за себя постоять. Мы ищем для Тимурки хозяина, готового принять тот факт, что этот кот пусть маленький, но король. При этом мальчик нежный и ранимый, несмотря на брутальную внешность. **Тел. 8 (903) 113-72-48, Жанна.**

ВЕСТА. Самая добрая и нежная собака на свете. Весте около 10 месяцев, здорова, обработана от паразитов, стерилизована. Ожидается прививка. Собака полностью адаптирована к проживанию в вольере. Среди сестренок была лидером. Настоящий друг для вас и вашей семьи. Хорошо охраняет территорию. Отдадим ответственным и заботливым людям в дом без домашней живности, к которой она неравнодушна. **Тел. 8 (929) 557-83-86, Ирина.**

Реклама MX599

товары для птицеводства
и домашнего животноводства
Подворье
Приходите к нам - не пожалеете!
Премиксы, кормовые добавки для КРС, МРС и поросят,
поилки, кормушки, клетки для перепелок, кур, кроликов,
инкубаторы, комбикорма и многое другое.
Семена овощей и цветов, луковичные, почвогрунты для рассады.
В ПРОДАЖЕ КОМБИКОРМА
ОАО «Раменский комбинат хлебопродуктов»
и ОАО «Истра-хлебопродукт»
В РОЗНИЦУ и ОПТОМ
Адрес: г. Коломна, ул. Яна Грунта, д. 14, авторынок, пав. И2.
Тел.: 8 (916) 265-80-11, 8 (915) 061-52-16
Режим работы: пн - пт - с 9.00 до 17.00, сб - вс - с 9.00 до 16.00.

НАЙДЕНА СОБАКА. 27 июня в селе Черкизово найдена молодая собака, девочка. Есть след от ошейника. Пытаемся найти сначала старых хозяев. **Тел. 8 (925) 274-92-36, Ирина.**

БЭЛЛА. Очаровательная Бэлла мечтает дарить свою собачью любовь заботливому хозяину. Очень любит долгие прогулки и жить не может без обнимашек. Собаке 2-2,5 года, стерилизована, привита, имеется ветпаспорт. Отдаем только в ответственные руки. **Тел. 8 (929) 557-83-86, Ирина.**

ЧАПА. Знакомьтесь, это Чапа, возраст – шесть месяцев. Собака неизвестной породы, вырастет крупной, статной. Здорова, привита, в быту неприхотлива, очень смышленая, жизнерадостная, абсолютно не застенчивая особа. Обожает детей, вместе с ними может шалить 24 часа в сутки. Замечательно ладит с другими животными. Может быть и вторым питомцем в семье. Подарит вам много счастливых минут и положительных эмоций. Легко обучаема, контактна. Учится ходить на поводке, проявляет охранные качества. Поможем в стерилизации. Отдаем с условием отслеживания судьбы. **Тел. 8 (929) 557-83-86, Ирина.**

ЛАДА. Метис кавказской овчарки, крупная, красивая, статная. Возраст около двух лет. Может проживать в вольере, стерилизована, привита. **Тел. 8 (916) 872-88-60, Ольга.**

• ПРОДАМ •

Комната, 16 кв. м, ул. Партизан, д. 54,3/5, кирп. Цена 550 000 руб. Тел. 8 (926) 527-27-78.

Комнату по адресу Окский пр-т, д. 9. 1/4. Места общего пользования в отл. сост. Цена 649 000 руб. Тел. 8 (916) 138-40-80.

1-комн. кв.-студию в Болгарии, на побережье Черного моря, 3 эт., новострой, о/п 37 кв. м, обставлена новейшей мебелью, ТВ. Цена 1 800 000 руб. Тел. 8 (985) 189-51-53.

1-комн. кв., ул. Советская, д. 56, 3/5, кирп., о/п 29 кв. м, лоджия, хор. сост. Цена 1 700 000 руб. Тел. 8 (926) 527-27-78.

1-комн. кв., д. Губастово, 1/2, кирп., о/п 31 кв. м, кухня 6 кв. м. Цена 1 090 000 руб. Тел. 8 (925) 804-56-07.

1-комн. кв., ул. Добролюбова, д. 12, 3/5, балкон, подвал, хор. сост. Цена 1 800 000 руб.Тел. 8(926) 906-60-67.

1-комн. кв., ул. Шилова, 5/5, утеплена, остается кухонный гарнитур, балкон застеклен, окна ПВХ, подвал, хор. сост. Собственник. Цена 2 100 000 руб. Тел. 8 (917) 556-17-67.

2-комн. кв., ул. Дзержинского, д. 2, 3/9, кирп., о/п 48,6 кв. м. Цена 3 000 000 руб. Тел. 8 (926) 093-88-89.

2-комн. кв., ул. Гагарина, д. 15, 4/5, балкон, отл. сост. Цена 2 350 000 руб. Тел. 8 (926) 906-60-67.

2-комн. кв., ул. Щорса, д. 1, 1/2, кирп., хор сост. Цена 1 970 000 руб. Тел. 8 (906) 740-76-78.

2-комн. кв., пос. Проводник, 4/5, панельн., хор. сост., о/п 46 кв. м, лоджия. Цена 1 550 000 руб. Тел. 8 (906) 740-76-78.

2-комн. кв., ул. Добролюбова, д. 6, хор. сост., балкон, пластиковые окна везде. Цена 2 250 000 руб. Тел. 8 (906) 740-76-78.

2-комн. кв., ул. Гагарина, д. 3, 3/10, о/п 58 кв. м, отл. сост, частично мебель. Тел. 8 (926) 906-60-67.

2-комн. кв.,ул. Весенняя, д. 16, 2/9, панельн., хор.сост., балкон. Цена: 2 600 000 руб. Тел. 8 (963) 755-46-87.

2-комн. кв., 3 км от пос. Хорошово, 1/2, кирп., о/п 42 кв. м, комн. изолир., с/у разд., кухня 6 кв. м, 1 собственник, никто не прописан. Большой палисад, хор. сост. Цена 1 300 000 руб. Тел. 8 (916) 332-00-85.

2-комн. кв., пос. Биорки, 5/5, «хрущ.»., с балконом, более 3 лет в собственности, отл. сост., развитая инфраструктура, все в шаговой доступности. Тел. 8 (965) 283-08-72.

2-комн. кв., ул. Калинина, д. 37, 3/5, кирпичн., «хрущ.», о/п 43 кв. м, кухня 6 кв. м, балкон, хор. сост., прямая продажа. Цена 2 250 000 руб. Тел. 8 (917) 529-93-87.

2-комн. кв., ул. Калинина, д. 37, 3/5, кирпичн., «хрущ.», о/п 43 кв. м, кухня 6 кв. м, балкон, хор. сост., прямая продажа. Цена 2 250 000 руб. Тел. 8 (917) 529-93-87.

2-комн. кв., ул. Ленина, 2/9, о/п 44 кв. м, лоджия 3 кв. м, остекленная и отделанная деревом, раздельный санузел, гарнитур в прихожей, кухня. Полный ремонт, металлическая входная дверь. Рядом Парк Мира, «Дикси», магазины, аптеки, Сбербанк, всегда свободные парковочные места. Чистая продажа. Цена договорная. Тел. 8 (915) 044-07-40.

2-комн. кв. в центре, «сталинка», 55/33, кухня 9 м, подвал, зеленый двор. Тел. 8 (916) 918-70-73.

3-комн. кв., ул. Мечникова, д. 34, 2/5, монол., о/п 85 кв. м. Цена 4 800 000 руб. Тел. 8 (926) 828-98-00.

СРЕДА, 14 ИЮНЯ

ПЕРВЫЙ КАНАЛ

05.00 Телеканал «Доброе утро»
09.00 Новости
09.20 Контрольная закупка
09.50 «Жить здорово!» [12+]
10.55 Модный приговор
12.00 Новости с субтитрами
12.15 «Наедине со всеми». [16+]
13.20 «Время покажет». [16+]
15.00 Новости с субтитрами
15.15 «Время покажет». [16+]
16.00 «Мужское / Женское». [16+]
17.00 «Давай поженимся!» [16+]
18.00 Вечерние новости с субтитрами
18.40 Прямой информационный канал «Первая Студия». [16+]
19.50 «Пусть говорят» с Андреем Малаховым. [16+]
21.00 Время
21.35 Т/с **«МАЖОР».** [16+]
23.45 «Вечерний Ургант». [16+]
00.20 Ночные новости
00.35 Х/ф **«САМОЗВАНЦЫ».** [16+]
02.30 Х/ф **«ПОТОПИТЬ «БИСМАРК».** [12+]
03.00 Новости
03.05 Х/ф **«ПОТОПИТЬ «БИСМАРК» .** [12+]
04.25 Контрольная закупка

РОССИЯ-1

05.00 «Утро России»
09.00 Вести
09.15 «Утро России»
09.55 «О самом главном». [12+]
11.00 Вести
11.40 Вести. Местное время
11.55 Т/с **«ТАЙНЫ СЛЕДСТВИЯ».** [12+]
14.00 Вести
14.40 Вести. Местное время
14.55 Т/с **«ТАЙНЫ СЛЕДСТВИЯ».** [12+]
17.00 Вести
17.20 Вести. Местное время
17.40 «Прямой эфир». [16+]
18.50 «60 минут». [12+]
20.00 Вести
20.45 Вести. Местное время
21.00 Т/с **«ПЛЮС ЛЮБОВЬ».** [12+]
23.25 «Вечер с Владимиром Соловьёвым». [12+]
01.55 Торжественная церемония закрытия XXVIII кинофестиваля «Кинотавр»
03.05 Т/с **«ДВЕ ЗИМЫ И ТРИ ЛЕТА».** [12+]

ТВ-ЦЕНТР

06.00 «Настроение»
08.05 «Доктор И...» [16+]
08.40 Х/ф **«В ДОБРЫЙ ЧАС!»**
10.35 Д/ф «Наталья Крачковская. Слезы за кадром». [12+]
11.30 События
11.50 Т/с **«ЧИСТО АНГЛИЙСКОЕ УБИЙСТВО».** [12+]
13.40 «Мой герой». [12+]
14.30 События
14.50 Город новостей
15.05 Д/ф «Удар властью. Надежда Савченко». [16+]
15.55 «Откровенно» с Оксаной Байрак. [12+]
16.50 «Естественный отбор». [12+]
17.50 Т/с **«САМАРА».** [16+]
19.40 События
20.00 Петровка, 38. [16+]
20.20 «Право голоса». [16+]
22.00 События
22.30 Линия защиты. [16+]
23.05 Д/с «Свадьба и развод». [16+]
00.00 События. 25-й час
00.30 Х/ф **«СОБАЧЬЕ СЕРДЦЕ»**
03.20 Д/ф «Михаил Булгаков. Роман с тайной». [12+]
04.15 Д/ф «Любовь в советском кино». [12+]
05.10 «Мой герой» с Татьяной Устиновой. [12+]

НТВ

05.00 Т/с **«ВИСЯКИ».** [16+]
06.00 Сегодня
06.05 Т/с **«ВИСЯКИ».** [16+]
07.00 «Деловое утро НТВ». [12+]
09.00 Т/с **«МУХТАР. НОВЫЙ СЛЕД».** [16+]
10.00 Сегодня
10.20 Т/с **«ЛЕСНИК».** [16+]
12.00 Суд присяжных. [16+]
13.00 Сегодня
13.25 Обзор. Чрезвычайное происшествие
14.00 «Место встречи»
16.00 Сегодня
16.30 Т/с **«СВИДЕТЕЛИ».** [16+]
18.30 Обзор. Чрезвычайное происшествие
19.00 Сегодня
19.40 Т/с **«МОРСКИЕ ДЬЯВОЛЫ. СМЕРЧ».** [16+]
23.35 «Итоги дня»
00.05 Т/с **«ПОГОНЯ ЗА ТЕНЬЮ».** [16+]
01.00 «Место встречи». [16+]
02.55 Квартирный вопрос. [0+]
04.00 Т/с **«ДОЗНАВАТЕЛЬ».** [16+]

СТС-МОСКВА

06.00 М/ф **«Кот в сапогах».** [6+]
06.15 М/с **«Марин и его друзья. Подводные истории».** [0+]
06.30 М/с **«Семейка Крудс. Начало».** [6+]
06.55 М/с **«Лига WatchCar. Битвы чемпионов».** [6+]
07.25 М/с **«Три кота».** [0+]
07.40 М/с **«Драконы и всадники Олуха».** [6+]
08.30 М/с **«Семейка Крудс. Начало».** [6+]
09.00 «Уральские пельмени». [16+]
09.50 Х/ф **«ШАНХАЙСКИЙ ПОЛДЕНЬ».** [12+]
12.00 Т/с **«МАМОЧКИ».** [16+]
13.00 Т/с **«КУХНЯ».** [12+]
15.00 Т/с **«ВОСЬМИДЕСЯТЫЕ».** [16+]
17.00 Т/с **«ВОРОНИНЫ».** [16+]
20.00 Т/с **ПРЕМЬЕРА! «ОТЕЛЬ «ЭЛЕОН».** [16+]
21.00 Х/ф **«ШАНХАЙСКИЕ РЫЦАРИ».** [12+]
23.10 Шоу «Уральских пельменей». [16+]
00.30 Т/с **«ВЕЧНЫЙ ОТПУСК».** [16+]
01.30 Х/ф **«ОДЕРЖИМАЯ».** [18+]
03.00 Х/ф **«ИСКУССТВЕННЫЙ РАЗУМ».** [12+]
05.45 «Музыка на СТС». [16+]
06.00 М/с **«Смешарики».** [0+]
06.15 М/с **«Марин и его друзья. Подводные истории».** [0+]

МАТЧ ТВ

06.30 Д/с «Вся правда про...» [12+]
07.00 Новости
07.05 «Зарядка ГТО». [0+]
07.25 Новости
07.30 Все на Матч!
08.55 Новости
09.00 Д/с «Большая вода». [12+]
10.00 Д/с «Футбол и свобода». [12+]
10.30 Новости
10.35 Все на Матч!
11.05 «Передача без адреса». [16+]
11.35 «Россия футбольная». [12+]
12.05 Футбол. Франция - Англия. Товарищеский матч. [0+]
14.05 Новости
14.10 «Звёзды футбола». [12+]
14.40 «Десятка!». [16+]
15.00 Новости
15.05 Все на Матч!
15.50 Футбол. Румыния - Чили. Товарищеский матч. [0+]
17.50 Новости
18.00 Специальный репортаж. [12+]
18.30 Д/с «Высшая лига». [12+]
19.00 Новости
19.10 Все на Матч!
19.55 Д/ф «Массимо Каррера». [12+]
20.25 Реальный спорт. Гандбол
20.55 Гандбол. Словакия - Россия. Чемпионат Европы-2018. Мужчины. Отборочный турнир. Прямая трансляция
22.45 Специальный репортаж. [12+]
23.05 Все на Матч!
23.45 Х/ф **«КРОВЬЮ И ПОТОМ: АНАБОЛИКИ».** [16+]
02.20 Х/ф **«ЧЕСТЬ ДРАКОНА».** [16+]
04.00 «Россия футбольная». [12+]
04.30 Х/ф **«БОЛЬШОЙ ЧЕЛОВЕК».** [16+]

РЕН-ТВ

05.00 «Территория заблуждений» с Игорем Прокопенко. [16+]
06.00 «Документальный проект». [16+]
07.00 «С бодрым утром!» [16+]
08.30 «Новости». [16+]
09.00 «Военная тайна» с Игорем Прокопенко. [16+]
11.00 «Документальный проект». [16+]
12.00 «Информационная программа 112». [16+]
12.30 «Новости». [16+]
13.00 М/ф **«Добрыня Никитич и Змей Горыныч».** [6+]
14.20 М/ф **«Иван Царевич и Серый Волк».** [0+]
16.00 «Информационная программа 112». [16+]
16.30 «Новости». [16+]
17.00 «Тайны Чапман». [16+]
18.00 «Самые шокирующие гипотезы». [16+]
19.00 «Информационная программа 112». [16+]
19.30 «Новости». [16+]
20.00 Х/ф **«ПРОТИВОСТОЯНИЕ».** [16+]
21.40 «Водить по-русски». [16+]
23.00 «Новости». [16+]
23.25 Х/ф **«ГОРОДСКОЙ ОХОТНИК».** [16+]
01.20 «Самые шокирующие гипотезы». [16+]
02.20 «Самые шокирующие гипотезы». [16+]
03.20 «Тайны Чапман». [16+]

360° ПОДМОСКОВЬЕ

06.00 «Вертолет 360»
08.00 «Самое яркое». [16+]
08.30 «Самое яркое». [16+]
09.00 «Новости 360»
09.25 «Вкусно 360». [12+]
10.15 «Вкусно 360». [12+]
11.00 «Шестое чувство». [12+]
12.00 «Большие новости»
13.00 Т/с **«ЧЕМПИОН».** [16+]
13.55 Т/с **«ЧЕМПИОН».** [16+]
14.50 «Все просто!» [12+]
15.20 «Все просто!» [12+]
15.50 «Все просто!» [12+]
16.20 «Растем вместе». [6+]
17.05 Т/с **«ПОСЛЕДНЯЯ ЭЛЕКТРИЧКА».** [12+]
18.00 Т/с **«ПОСЛЕДНЯЯ ЭЛЕКТРИЧКА».** [12+]
19.00 «Большие новости»
21.00 «Самое яркое». [16+]
21.30 «Самое яркое». [16+]
22.00 «Самое яркое». [16+]
22.30 Х/ф **«КРИК-4».** [18+]
00.25 «Самое яркое». [16+]
00.50 «Самое яркое». [16+]
01.20 «Самое яркое». [16+]
01.45 «Все просто!» [12+]
02.10 «Все просто!» [12+]
02.40 «Все просто!» [12+]
03.05 «Самое яркое». [16+]
03.30 «Самое яркое». [16+]
04.00 «Большие новости»

ЗВЕЗДА

06.00 Х/ф **«ОНА ВАС ЛЮБИТ»**
07.55 Х/ф **«КОДОВОЕ НАЗВАНИЕ «ЮЖНЫЙ ГРОМ».** [12+]
09.00 Новости дня
09.15 Х/ф **«КОДОВОЕ НАЗВАНИЕ «ЮЖНЫЙ ГРОМ».** [12+]
10.00 Военные новости
10.05 Х/ф **«КОДОВОЕ НАЗВАНИЕ «ЮЖНЫЙ ГРОМ».** [12+]
10.50 Х/ф **«СЛУШАТЬ В ОТСЕКАХ».** [12+]
13.00 Новости дня
13.15 Х/ф **«СЛУШАТЬ В ОТСЕКАХ».** [12+]
13.50 Т/с **«ЯЛТА-45».** [16+]
14.00 Военные новости
14.05 Т/с **«ЯЛТА-45».** [16+]
18.00 Новости дня
18.40 Д/с «Нюрнберг». [16+]
19.35 «Последний день». [12+]
20.20 Д/с «Секретная папка». [12+]
21.05 Д/с «Секретная папка». [12+]
21.55 «Процесс». [12+]
23.00 Новости дня
23.15 Д/с «Легенды советского сыска». [16+]
00.00 «Звезда на «Звезде». [6+]
00.45 Х/ф **«ТАЙНАЯ ПРОГУЛКА».** [12+]
02.20 Х/ф **«ИВАН МАКАРОВИЧ».** [6+]
04.00 Х/ф **«ВОЛЧЬЯ СТАЯ».** [12+]

ДОМАШНИЙ

06.30 «Домашние блюда с Джейми Оливером». [16+]
07.30 «6 кадров». [16+]
07.50 «По делам несовершеннолетних». [16+]
10.50 «Давай разведёмся!» [16+]
13.50 «Тест на отцовство». [16+]
14.50 Т/с **«ВТОРОЕ ДЫХАНИЕ».** [16+]
18.00 Т/с **«ПРОВОДНИЦА».** [16+]
19.00 Т/с **«ФАМИЛЬНЫЕ ЦЕННОСТИ».** [16+]
20.55 Т/с **«И ВСЁ-ТАКИ Я ЛЮБЛЮ...»** [16+]
23.00 Т/с **«ПРОВОДНИЦА».** [16+]
00.00 «6 кадров». [16+]
00.30 Х/ф **«ПТИЦА СЧАСТЬЯ».** [16+]
04.40 Т/с **«ДОКТОР ХАУС».** [16+]
05.30 «Домашние блюда с Джейми Оливером». [16+]

ТНТ

07.00 «Агенты 003». [16+]
07.30 «Про декор». [12+]
08.00 «Женская лига». [16+]
08.30 «Женская лига». [16+]
09.00 «Дом-2. Lite». [16+]
10.30 «Дом-2. Остров любви». [16+]
11.30 «Битва экстрасенсов». [16+]
13.00 «Comedy Woman». [16+]
14.00 «Comedy Woman». [16+]
14.30 «Comedy Woman». [16+]
15.00 «Comedy Woman». [16+]
16.00 «Comedy Woman». [16+]
17.00 «Comedy Woman». [16+]
18.00 «Comedy Woman». [16+]
19.00 «Comedy Woman». [16+]
19.30 «Comedy Woman». [16+]
20.00 Т/с **«УНИВЕР».** [16+]
20.30 Т/с **«УНИВЕР».** [16+]
21.00 «Комеди Клаб». [16+]
22.00 «Комеди Клаб». [16+]
23.00 «Дом-2. Город любви». [16+]
00.00 «Дом-2. После заката». [16+]
01.00 Х/ф **«ПОМОЛВКА ПОНАРОШКУ».** [16+]
02.55 Т/с **«Я - ЗОМБИ».** [16+]
03.45 Т/с **«СЕЛФИ».** [16+]
04.10 «Перезагрузка». [16+]
05.10 «Сделано со вкусом». [16+]
06.10 Т/с **«САША+МАША».** [16+]

ПЯТНИЦА

06.00 Пятница News. [16+]
06.30 Орел и решка. Перезагрузка. [16+]
07.30 Утро Пятницы. [16+]
09.30 Школа доктора Комаровского. Классный журнал. [16+]
10.00 Орел и решка. Рай и ад. [16+]
13.00 Магаззино. [16+]
14.00 На ножах. [16+]
17.00 Школа ревизорро. [16+]
19.00 Школа ревизорро. [16+]
21.00 Стройняшки. [16+]
22.00 На ножах. [16+]
23.00 Т/с **«СЕКС В БОЛЬШОМ ГОРОДЕ».** [16+]
00.45 Пятница News. [16+]
01.15 Т/с **«СЕКС В БОЛЬШОМ ГОРОДЕ».** [16+]
03.40 Т/с **«ВЫЗОВ».** [16+]
04.35 Пятница News. [16+]
05.05 М/ф **«Мультфильмы».** [12+]

ЗНАКОМ ВОЗРАСТНОГО ОГРАНИЧЕНИЯ НЕ ОТМЕЧЕНЫ ТЕЛЕПЕРЕДАЧИ, ТРАНСЛИРУЕМЫЕ В ЭФИРЕ БЕЗ ПРЕДВАРИТЕЛЬНОЙ ЗАПИСИ, ИЛИ ЯВЛЯЮЩИЕСЯ ИНФОРМАЦИОННОЙ ПРОДУКЦИЕЙ, ИМЕЮЩЕЙ ЗНАЧИТЕЛЬНУЮ ИСТОРИЧЕСКУЮ, ХУДОЖЕСТВЕННУЮ ИЛИ ИНУЮ КУЛЬТУРНУЮ ЦЕННОСТЬ ДЛЯ ОБЩЕСТВА, ИЛИ ПРЕДНАЗНАЧЕННУЮ ДЛЯ ДЕТЕЙ НЕ ДОСТИГШИХ ВОЗРАСТА 6 ЛЕТ

Реклама МХ790

УГОЛЬ ДРОВА

Торфяные брикеты, евродрова, опилки, стружка. Документы для соцзащиты.

Тел. 8 (915) 117-117-5

МХ647

ПРОДАМ УЧАСТОК 6 СОТОК в СНТ «Полянка» в Сычево. (за Мясокомбинатом). Участок правильной формы, свет по границе, удобный подъезд, плодоносящий сад, вода для полива, колодец, небольшой домик. Тел. 8 (985) 225-44-82.

3-комн. кв., ул. Девичье Поле, д. 5, 9/9, панельн., о/п 64 кв. м, кухня 8 кв. м, хор. сост. Цена 3 190 000 руб. Тел. 8 (926) 093-89-89.

3-комн. кв., ул. Гагарина, д. 15, 5/5, о/п 57 кв. м, требует косметического ремонта. Цена 2 700 000 руб.
Тел. 8 (926) 093-88-89.

3-комн. кв., в центре Коломны – ул. Ленина, д. 76, 4/9, типовая, окна ПВХ, с/у отремонтирован, кухня 9,5 кв. м, лифт, отл. соседи. Цена 2 950 000 руб. Тел. 8 (965) 283-08-72.

4-комн. кв., пр-т Кирова, д. 58 «д», 6/6, о/п 140 кв. м, лифт, дом 2008 г., закрытая территория. Цена 6 900 000 руб. Тел. 8 (915) 346-37-96.

Часть дома. г. Озеры, ж/п 53 кв. м, 7,5 сотки земли. Сад, хозпостройки, теплицы, ровный. Хороший подъезд, тихое место, отдельный вход, есть возможность постройки отдельно стоящего дома. Центральная газ, водопровод, канализация. Документы в наличии, без обременений. Цена 3 300 000 руб. Возможен торг. Тел. 8 (910) 468-07-72.

Часть дома, 45 кв. м, пос. Лесной, отл. сост., заезжай и живи. Все коммуникации в доме. 6 соток в подарок. Цена 2 050 000 руб. Тел. 8 (925) 807-80-01.

Дом, с. Нижнее Хорошово, о/п 150 кв. м, дом новый, кирпичный, евроремонт, все коммуникации, земельный участок 15 соток. Цена 5 500 000 руб. Тел. 8 (926) 522-08-99.

Дом, с. Амерево, земельный участок19 соток, под ИЖС. Цена 2300 000. Тел. 8(926)093-88-89.

Дом, с. Амерево, земельный участок13,5 сотки, под ИЖС. Цена 1600 000. Тел. 8(926)093-88-89.

Дом, Коломна, ул. Малое Колычево, о/п 160 кв. м, 2-х эт., кирпичный, чистовая отделка, коммуникации – свет 380 кВт, вода, канализация, отопление водяное с теплыми полами, земельный участок 12 соток. Цена 6 500 000 руб. Тел. 8 (926) 828-98-00.

Дом, пгт. Клетня Брянской обл., бревенчатый, о/п 61 кв. м, газ, отопление, вода, канализация, кухня, кладовка, баня, гараж, хозпостройки, 14 соток земли, виноградник, огород, сад. Рядом магазин, школа, Сбербанк, рынок, ДК. Хороший подъезд к дому. Тел. 8 (915) 532-16-39, 8 (483) 38-97-081.

Дачу, Коломна, дом 7х8 м, участок 6 соток, свет, вода, на участке хозпостройки, плодовые деревья и кусты. Цена 1 500 000 руб. Тел. 8 (926) 382-64-76.

Дачный участок, Луховицы, СНТ «Солнечный», участок 4 сотки, 2-эт. кирпичный дом, имеются плодовые деревья. Вода для полива, свет, круглогодичный подъезд. Земельный участок в собственности. Возможен торг. Тел. 8 (916) 934-98-09.

Садовый участок 3 сотки, Коломна, СНТ «Надежда», без дома. Вишня, слива, орешник, смородина, малина, яблоня, груша. Трамв. ост. «Ул. Калинина» за «пьяной» дорогой. Цена 70 000 руб. Тел. 8 (917) 569-03-86.

Садовый участок 6,9 сотки в черте города, СНТ «Репинка», электричество, вода для полива, озеро, река, место хорошее. Тел. 8 (926) 072-58-85.

Дачу, Биорки, СНТ «Колосок», 2-этажн., о/п 70 кв. м. Круглогодичная вода (артезианская скважина), свет, газ баллонный, круглогодичный подъезд. Земельный участок 6 соток, кустарники, плодовые деревья. Все в шаговой доступности. Цена 980 000 руб. Тел. 8 (965) 283-08-72.

Дом, ул. Огородная, д. 55, кирпичный, 1966 г., отдельно стоящий, о/п 89,2 кв. м. Газ, центральный водопровод, центральная канализация, Интернет, телефон. Требуется косметический ремонт. Земельный участок 7 соток. На территории гараж (2004 г.) и подвал. Цена 6 400 000 руб. Тел. 8 (926) 459-81-77.

Дачу, пос. Сандыри (от ост. 10 мин.), хороший подъезд, огорожена, домик, свет, вода питьевая, для полива, туалет, погреб, 6 соток, сад, рядом пруд. Тел. 8 (915) 452-87-43.

Земельный участок, д. Подберезники, 10 соток, под ИЖС, свет, рядом источник, грибные места. Цена 290 000 руб. Тел. 8 (926) 828 98 00.

УСЛУГИ

Телевидение
СПУТНИКОВОЕ ТЕЛЕВИДЕНИЕ
•«Триколор ТВ», • «НТВ+», •«Телекарта ТВ»,
•АКЦИЯ «Обмен оборудования на дому»
•Эфирное цифровое ТВ
•Любые национальные каналы
•Ремонт антенн, ресиверов
Новинка! Спутниковое МТС ТВ.
Тел.: 8 (916) 351-40-78, 8 (985) 280-53-16
ИП Аксенов А.Е. Реклама МХ432

Услуги
ЧАСТНЫЙ ДЕТЕКТИВ
СЫСК, РАССЛЕДОВАНИЯ, РОЗЫСК ДОЛЖНИКОВ, РАЗРЕШЕНИЕ СЕМЕЙНЫХ ПРОБЛЕМ.
Тел.: 8 (496) 610-13-29, 8 (903) 768-71-77.
Коломна, ул. Уманская, д. 1 «а», 3 этаж, оф. 306 (здание «Текстильмаш»).
Реклама МХ219

Земельный участок, д. Подберезники, 294 сотки, сельхозназначение, свет. Цена 690 000 руб. Тел. 8 (926) 828 98 00.

Земельный участок, СНТ «Ручеек», 10 соток, домик, огорожен, 10 км до города (Малинское шоссе). Цена 300 000 руб. Тел. 8 (926) 801-56-07.

Земельный участок, д. Проводник, под ИЖС, 15 соток. Цена 350 000 руб. Тел. 8 (926) 828-98-00.

Земельный участок, д. Подлипки, под ИЖС, 10 соток. Цена 1100 000 руб. Тел. 8 (906) 740-76-78.

Земельный участок, с. Борисовское, 3,9 га, под ЛПХ, свет по границе. Цена 4 500 000 руб. Тел. 8 (926) 093-88-89.

Земельный участок 13 соток, д. Семеновское,под ИЖС, плодовый сад, газификация в 2017 г. Цена 700 000 руб., торг. Тел. 8 (916) 430-30-43.

Земельный участок 7 соток, Коломна, пос. Кирова, ул. Кирова. Тел. 8 (985) 109-18-84.

Земельный участок 2000 кв. м, с. Акатьево Коломенского р-на, хороший подъезд, свет по границе участка. Недорого. Тел. 8 (916) 665-28-20.

Земельный участок 10 соток, с. Октябрьское, свет по границе, вода, газ в 50 м, до озера 400 м, до реки 1 км, до леса 0,5 км, рыбалка, грибы, ягоды. Тел. 8 (969) 018-09-17.

Земельный участок 8 соток в СНТ в непосредственной близости от д. Кудрявцево Коломенского р-на. Электричество 15 кВт, столбы, ворота, калитка, участок угловой. Тел. 8 (919) 107-79-78.

Земельный участок 15 соток (34х45 м) за д. Горностаево Коломенского р-на. Рядом река, лес. На участке свет. Документы готовы. Цена 600 000 руб., торг уместен. Тел. 8 (929) 591-15-92.

Земельный участок. 12 соток. д. Тимирево, ИЖС. Удобный подъезд, ровный, обработан, плодоносящий сад – груши, яблони, сливы. Огорожен. Соседей нет. Хозблок. Свой пруд. Цена 520 000 руб. Возможен торг. Тел. 8 (910) 468-07-72.

Садовый участок 9 соток в черте города по Озерскому шоссе. Вода, свет по границе. Цена 650 000 руб., торг. Тел. 8 (968) 339-15-01.

КУПЛЮ

Земельный участок в Коломне или Коломенском р-не. Или приму в дар. Тел. 8 (916) 565-05-65.

СДАМ

1-комн. кв., ул. Южная, д. 1, с мебелью и техникой, на длительный срок. Цена 12 500 руб. Тел. 8 (916) 138-40-80.

1-комн. кв., Щелково, центр города, ул. Талсинская, 14/14, рядом с новым бизнес-центром, рядом «Макдоналдс». Собственник. Цена 15 000 руб. + коммунальные платежи. Тел. 8 (916) 918-77-83.

© 1-комн. кв., Колычево, ул. Астахова, д. 19. Тел. 8 (916) 319-32-21.

3-комн. кв., ул. Горького, д. 35, с мебелью и техникой, хор. сост. Цена 18 000 руб. + свет. Тел. 8 (925) 807-80-01.

Летний домик, д. Хорошово, на длительный период. Тел.: 8 (916) 519-89-14, 8 (915) 323-96-58.

Реклама МХ685

СПИСАНИЕ ДОЛГОВ
(БАНКРОТСТВО ФИЗИЧЕСКИХ ЛИЦ)
НАЛОГОВЫЕ СПОРЫ
ВЗЫСКАНИЕ С ЗАСТРОЙЩИКА НЕУСТОЙКИ. КОМПЕНСАЦИЯ УБЫТКОВ ДОЛЬЩИКА.
ЮРИДИЧЕСКАЯ ПОМОЩЬ БАНКОВСКИМ ДОЛЖНИКАМ
г. Коломна, ТЦ «КАДО», 5 этаж, офис 9
8 (496) 623-11-23, 8 (915) 168-61-86, 8 (916) 626-50-50
г. Воскресенск, ул. Советская, д. 2 (рядом с маг. «Позитроника»)
8 (916) 599-99-33, 8 (496) 441-11-93

ЧЕТВЕРГ, 15 ИЮНЯ

ПЕРВЫЙ КАНАЛ

05.00 Телеканал «Доброе утро»
09.00 Новости
09.20 Контрольная закупка
09.50 «Жить здорово!» [12+]
10.55 «Время покажет». [16+]
12.00 Прямая линия с Владимиром Путиным
15.00 Новости с субтитрами
15.15 «Время покажет». [16+]
16.00 «Мужское / Женское». [16+]
17.00 «Давай поженимся!» [16+]
18.00 Вечерние новости с субтитрами
18.40 Прямой информационный канал «Первая Студия». [16+]
19.50 «Пусть говорят» с Андреем Малаховым. [16+]
21.00 Время
22.00 Т/с **«МАЖОР».** [16+]
00.10 Ночные новости
00.30 Д/ф Премьера. «Арктика. Выбор смелых». [12+]
01.35 Х/ф **«ИСТОРИЯ АНТУАНА ФИШЕРА».** [12+]
03.00 Новости
03.05 Х/ф **«ИСТОРИЯ АНТУАНА ФИШЕРА» .** [12+]
03.50 «Наедине со всеми». [16+]

РОССИЯ-1

05.00 «Утро России»
09.00 Вести
09.15 «Утро России»
09.55 «О самом главном». [12+]
11.00 Вести
12.00 Прямая линия с Владимиром Путиным
15.00 Вести
17.30 «60 минут». [12+]
20.00 Вести
21.00 Т/с **«ПЛЮС ЛЮБОВЬ».** Люба скромная, тихая девушка, воспитанная властной матерью, которая с детства внушала ей, что Люба глупое и никчемное создание. Встреча с Димой, его любовь и забота заставляют Любу усомниться в том, что она так уж безнадежна. Сможет ли Люба изменить отношение к себе и к жизни? Сможет ли найти способ стать счастливой? [12+]
22.55 «Вечер с Владимиром Соловьёвым». [12+]
01.55 Т/с **«ДВЕ ЗИМЫ И ТРИ ЛЕТА».** [12+]

ТВ-ЦЕНТР

06.00 «Настроение»
08.10 «Доктор И...» [16+]
08.40 Х/ф **«В ЗОНЕ ОСОБОГО ВНИМАНИЯ»**
10.35 Д/ф «Александр Панкратов-Чёрный. Мужчина без комплексов». [12+]
11.30 События
11.50 Т/с **«ЧИСТО АНГЛИЙСКОЕ УБИЙСТВО».** [12+]
13.40 «Мой герой». [12+]
14.30 События
14.50 Город новостей
15.05 Д/с «Свадьба и развод». [16+]
15.55 «Откровенно» с Оксаной Байрак. [12+]
16.50 «Естественный отбор». [12+]
17.50 Т/с **«САМАРА».** [16+]
19.40 События
20.00 Петровка, 38. [16+]
20.20 «Право голоса». [16+]
22.00 События
22.30 Д/с «Обложка». [16+]
23.05 Д/ф «Мой муж - режиссёр». [12+]
00.00 События. 25-й час
00.30 Х/ф **«СДАЕТСЯ ДОМ СО ВСЕМИ НЕУДОБСТВАМИ».** [12+]
02.20 Т/с **«МОЛОДОЙ МОРС».** [12+]
04.15 Д/ф «Засекреченная любовь. Бумеранг». [12+]
05.05 «Мой герой» с Татьяной Устиновой. [12+]

НТВ

05.00 Т/с **«ВИСЯКИ».** [16+]
06.00 Сегодня
06.05 Т/с **«ВИСЯКИ».** [16+]
07.00 «Деловое утро НТВ». [12+]
09.00 Т/с **«МУХТАР. НОВЫЙ СЛЕД».** [16+]
10.00 Сегодня
10.20 Т/с **«ЛЕСНИК».** [16+]
12.00 Суд присяжных. [16+]
13.00 Сегодня
13.25 Обзор. Чрезвычайное происшествие
14.00 Т/с **«СВИДЕТЕЛИ».** [16+]
16.00 Сегодня
16.30 «Место встречи»
18.30 Обзор. Чрезвычайное происшествие
19.00 Сегодня
19.40 Т/с **«МОРСКИЕ ДЬЯВОЛЫ. СМЕРЧ».** [16+]
23.35 «Итоги дня»
00.05 Т/с **«ПОГОНЯ ЗА ТЕНЬЮ».** [16+]
01.00 «Место встречи». [16+]
02.55 Дачный ответ. [0+]
04.00 Т/с **«ДОЗНАВАТЕЛЬ».** [16+]

СТС-МОСКВА

06.30 М/с **«Семейка Крудс. Начало».** [6+]
06.55 М/с **«Лига WatchCar. Битвы чемпионов».** [6+]
07.25 М/с **«Три кота».** [0+]
07.40 М/с **«Драконы и всадники Олуха».** [6+]
08.30 М/с **«Семейка Крудс. Начало».** [6+]
09.00 «Уральские пельмени». [16+]
09.45 Х/ф **«ШАНХАЙСКИЕ РЫЦАРИ».** [12+]
12.00 Т/с **«МАМОЧКИ».** [16+]
13.00 Т/с **«КУХНЯ».** [12+]
15.00 Т/с **«ВОСЬМИДЕСЯТЫЕ».** [16+]
17.00 Т/с **«ВОРОНИНЫ».** [16+]
19.30 Т/с **ПРЕМЬЕРА! «ОТЕЛЬ «ЭЛЕОН».** [16+]
21.00 Х/ф **«ШПИОН ПО СОСЕДСТВУ».** [12+]
22.55 Шоу «Уральских пельменей». [16+]
00.10 «Уральские пельмени». [16+]
00.30 Т/с **«ВЕЧНЫЙ ОТПУСК».** [16+]
01.30 Х/ф **«ЛУЧШЕЕ ПРЕДЛОЖЕНИЕ».** [16+]
04.05 Х/ф **«ВТОРЖЕНИЕ. БИТВА ЗА РАЙ».** [12+]

МАТЧ ТВ

06.30 Д/с «Вся правда про...» [12+]
07.00 Новости
07.05 «Зарядка ГТО». [0+]
07.25 Новости
07.30 Все на Матч!
08.55 Новости
09.00 Д/с «Большая вода». [12+]
10.00 Х/ф **«ПОЛИЦЕЙСКАЯ ИСТОРИЯ».** [12+]
12.00 Новости
12.05 Все на Матч!
12.35 Смешанные единоборства. Тяжеловесы. [16+]
14.20 Новости
14.30 Все на Матч!
15.00 Смешанные единоборства. M-1 Challenge. С. Харитонов - Р. Т. Сокуджу. Прямая трансляция из Китая
17.00 Х/ф **«МЕЧТА».** [16+]
19.00 Новости
19.10 Баскетбол. «Химки» - ЦСКА. Единая лига ВТБ. Финал. Прямая трансляция
21.20 Волейбол. Польша - Россия. Мировая лига. Мужчины. Прямая трансляция из Польши
23.20 Все на Матч!
00.00 Гандбол. Польша - Россия. Чемпионат мира-2017. Женщины. Отборочный трунир. [0+]
02.15 Д/с «Футбол и свобода». [12+]
02.45 Х/ф **«ФУТБОЛ - ЭТО НАША ЖИЗНЬ».** [16+]
04.30 Смешанные единоборства. M-1 Challenge. С. Харитонов - Р. Т. Сокуджу. Трансляция из Китая. [16+]

РЕН-ТВ

05.00 «Территория заблуждений» с Игорем Прокопенко. [16+]
06.00 «Документальный проект». [16+]
07.00 «С бодрым утром!» [16+]
08.30 «Новости». [16+]
09.00 «Территория заблуждений» с Игорем Прокопенко. [16+]
11.00 «Документальный проект». [16+]
12.00 «Информационная программа 112». [16+]
12.30 «Новости». [16+]
13.00 М/ф **«Иван Царевич и Серый Волк-2».** [6+]
14.20 М/ф **«Иван Царевич и Серый Волк-3».** [6+]
15.55 «Информационная программа 112». [16+]
16.30 «Новости». [16+]
17.00 «Тайны Чапман». [16+]
18.00 «Самые шокирующие гипотезы». [16+]
19.00 «Информационная программа 112». [16+]
19.30 «Новости». [16+]
20.00 Х/ф **«13-Й РАЙОН».** [16+]
21.40 «Смотреть всем!» [16+]
23.00 «Новости». [16+]
23.25 Х/ф **«ОТКРЫТОЕ МОРЕ: НОВЫЕ ЖЕРТВЫ».** [16+]
01.00 «Самые шокирующие гипотезы». [16+]
02.00 «Самые шокирующие гипотезы». [16+]
03.00 «Тайны Чапман». [16+]

360° ПОДМОСКОВЬЕ

06.00 «Вертолет 360»
08.00 «Самое яркое». [16+]
08.30 «Самое яркое». [16+]
09.00 «Новости 360»
09.25 «Вкусно 360». [12+]
10.15 «Вкусно 360». [12+]
11.00 «Шестое чувство». [12+]
12.00 «Большие новости»
13.00 Т/с **«ЧЕМПИОН».** [16+]
13.55 Т/с **«ЧЕМПИОН».** [16+]
14.50 «Все просто!» [12+]
15.20 «Все просто!» [12+]
15.50 «Все просто!» [12+]
16.20 «Растем вместе». [6+]
17.05 Т/с **«ПОСЛЕДНЯЯ ЭЛЕКТРИЧКА».** [12+]
18.00 Т/с **«ПОСЛЕДНЯЯ ЭЛЕКТРИЧКА».** [12+]
19.00 «Большие новости»
21.00 «Самое яркое». [16+]
21.30 «Самое яркое». [16+]
22.00 «Самое яркое». [16+]
22.30 Х/ф **«12 ЛЕТ РАБСТВА».** [16+]
00.50 «Самое яркое». [16+]
01.20 «Самое яркое». [16+]
01.45 «Все просто!» [12+]
02.10 «Все просто!» [12+]
02.40 «Все просто!» [12+]
03.05 «Самое яркое». [16+]
04.00 «Большие новости»

ЗВЕЗДА

06.00 Х/ф **«ДОЖИТЬ ДО РАССВЕТА»**
07.45 Х/ф **«ЖАВОРОНОК»**
09.00 Новости дня
09.15 Х/ф **«ЖАВОРОНОК»**
09.50 Т/с **«ОТРЯД КОЧУБЕЯ».** [16+]
10.00 Военные новости
10.05 Т/с **«ОТРЯД КОЧУБЕЯ».** [16+]
13.00 Новости дня
13.15 Т/с **«ОТРЯД КОЧУБЕЯ».** [16+]
14.00 Военные новости
14.05 Т/с **«ОТРЯД КОЧУБЕЯ».** [16+]
18.00 Новости дня
18.40 Д/с «Легендарные вертолеты». [6+]
19.45 «Легенды кино». [6+]
20.35 «Военная приемка. След в истории». [6+]
21.20 «Не факт!» [6+]
21.55 «Процесс». [12+]
23.00 Новости дня
23.15 Х/ф **«ЖИВЫЕ И МЕРТВЫЕ».** [12+]
03.00 Х/ф **«СЛЕДЫ НА СНЕГУ».** [6+]
04.40 Х/ф **«УЧЕНИК ЛЕКАРЯ».** [6+]

ДОМАШНИЙ

06.30 «Домашние блюда с Джейми Оливером». [16+]
07.30 «6 кадров». [16+]
07.50 «По делам несовершеннолетних». [16+]
10.50 «Давай разведёмся!» [16+]
13.50 «Тест на отцовство». [16+]
14.50 Т/с **«ВТОРОЕ ДЫХАНИЕ».** [16+]
18.00 Т/с **«ПРОВОДНИЦА».** [16+]
19.00 Т/с **«ФАМИЛЬНЫЕ ЦЕННОСТИ».** [16+]
20.55 Т/с **«И ВСЁ-ТАКИ Я ЛЮБЛЮ...»** [16+]
22.55 Д/ф «Жанна». [16+]
23.55 «6 кадров». [16+]
00.30 Х/ф **«ЧЁРНЫЙ ЦВЕТОК».** [16+]
04.20 Т/с **«ДОКТОР ХАУС».** [16+]
05.10 «6 кадров». [16+]
05.30 «Домашние блюда с Джейми Оливером». [16+]

ТНТ

07.00 «Про декор». [12+]
07.30 «Про декор». [12+]
08.00 «Женская лига». [16+]
08.30 «Женская лига». [16+]
09.00 «Дом-2. Lite». [16+]
10.30 «Дом-2. Остров любви». [16+]
11.30 «Битва экстрасенсов». [16+]
13.00 «Comedy Woman». [16+]
14.00 «Comedy Woman». [16+]
14.30 «Comedy Woman». [16+]
15.00 «Comedy Woman». [16+]
16.00 «Comedy Woman». [16+]
17.00 «Comedy Woman». [16+]
18.00 «Comedy Woman». [16+]
19.00 «Comedy Woman». [16+]
19.30 «Comedy Woman». [16+]
20.00 Т/с **«УНИВЕР».** [16+]
20.30 Т/с **«УНИВЕР».** [16+]
21.00 «Комеди Клаб». [16+]
22.00 «Комеди Клаб». [16+]
23.00 «Дом-2. Город любви». [16+]
00.00 «Дом-2. После заката». [16+]
01.00 Х/ф **«ВЕДЬМЫ».** [16+]
02.50 «ТНТ-Club». [16+]
02.55 «Перезагрузка». [16+]
03.55 «Сделано со вкусом». [16+]
04.55 «Ешь и худей». [12+]
05.20 «Ешь и худей». [12+]
05.50 Т/с **«САША+МАША».** [16+]
06.20 Т/с **«САША+МАША».** [16+]

ПЯТНИЦА

06.00 Пятница News. [16+]
06.30 Битва салонов. [16+]
07.30 Утро Пятницы. [16+]
09.30 Школа доктора Комаровского. [16+]
10.00 Орел и решка. Рай и ад. [16+]
13.00 Магаззино. [16+]
14.00 На ножах. [16+]
17.45 Кондитер. [16+]
19.00 Кондитер. [16+]
20.00 На ножах. [16+]
23.00 Т/с **«СЕКС В БОЛЬШОМ ГОРОДЕ».** [16+]
00.45 Пятница News. [16+]
01.15 Т/с **«СЕКС В БОЛЬШОМ ГОРОДЕ».** [16+]
03.40 Т/с **«ВЫЗОВ».** [16+]
04.35 Пятница News. [16+]
05.05 М/ф **«Мультфильмы».** [12+]

ЗНАКОМ ВОЗРАСТНОГО ОГРАНИЧЕНИЯ НЕ ОТМЕЧЕНЫ ТЕЛЕПЕРЕДАЧИ, ТРАНСЛИРУЕМЫЕ В ЭФИРЕ БЕЗ ПРЕДВАРИТЕЛЬНОЙ ЗАПИСИ, ИЛИ ЯВЛЯЮЩИЕСЯ ИНФОРМАЦИОННОЙ ПРОДУКЦИЕЙ, ИМЕЮЩЕЙ ЗНАЧИТЕЛЬНУЮ ИСТОРИЧЕСКУЮ, ХУДОЖЕСТВЕННУЮ ИЛИ ИНУЮ КУЛЬТУРНУЮ ЦЕННОСТЬ ДЛЯ ОБЩЕСТВА, ИЛИ ПРЕДНАЗНАЧЕННУЮ ДЛЯ ДЕТЕЙ НЕ ДОСТИГШИХ ВОЗРАСТА 6 ЛЕТ

Реклама_МХ683

ЗАО ПК «Коломенский»
ТРЕБУЕТСЯ
ЗАВ. ЛАБОРАТОРИЕЙ
на пищевое производство
опыт работы - от 5 лет
8 (496) 619-26-30
8 (916) 942-37-14

Реклама_МХ738

СТОМАТОЛОГИЧЕСКОЙ клинике требуются
• **АССИСТЕНТ** врача-стоматолога
• **МЕДСЕСТРА**
8 (916) 550-36-25

Реклама_МХ684

В фирменный магазин
«Золотой улей»
требуется
ПРОДАВЕЦ
Тел. 8 (496) 615-06-26

Больше информации – на сайте
kolomna-spravka.ru
16+ Реклама

Реклама_МХ742

ООО «Стройразвитие» требуется на постоянную работу
ИНЖЕНЕР ПТО
ТРЕБОВАНИЯ: о/р, коммуникабельность, ответственность, исполнительность, наличие личного а/м для поездок по объектам.
Запись на собеседование:
8 (496) 610-13-70
8 (495) 726-86-15
8 (926) 704-33-88,
ср - пт, с 10.00 до 12.00
Вся остальная информация - на собеседовании.
Адрес: г. Коломна, ул. Малышева, д. 26, пом. 10.

Реклама МХ658

В РОССИЙСКО-ДАТСКУЮ КОМПАНИЮ «БРОЕН»
(производство трубопроводной арматуры)
требуются:
- **ИНЖЕНЕР-КОНСТРУКТОР**
- **МАЛЯР**
- **ЭЛЕКТРОСВАРЩИК** на автоматических и полуавтоматических машинах
- **ОПЕРАТОР** станков с программным управлением
- **ИНЖЕНЕР-ТЕХНОЛОГ**
- **ЗАВЕДУЮЩИЙ СКЛАДОМ**
- **РУКОВОДИТЕЛЬ** направления по работе с проектными организациями

ВЫСОКАЯ ЗАРАБОТНАЯ ПЛАТА ПО РЕЗУЛЬТАТАМ СОБЕСЕДОВАНИЯ, достойные условия труда, полный соцпакет. Доставка на завод – транспортом предприятия.
Производство расположено по адресу:
Коломенский р-н, с. Нижнее Хорошово, ул. Николая Птицына, д. 42.
Резюме отправлять на bov@broen.ru
Контактный телефон 8 (496) 612-94-78, с 8.00 до 17.00.

Реклама МХ675

Иностранной компании «Чароен Покпанд Фудс» (зарубежные инвестиции) требуются:
- **МЛАДШИЙ ИНЖЕНЕР контроля качества**
- **ХИМИК**
- **ВЕТЕРИНАРНЫЙ ВРАЧ - специалист по кормлению КРС**
- **КЛАДОВЩИК - ВОДИТЕЛЬ погрузчика**
- **ЭЛЕКТРОМЕХАНИК (ремонт оборудования)**
- **УПРАВЛЯЮЩИЙ свинокомплексом**
- **СЕКРЕТАРЬ ОФИСА**
- **ОПЕРАТОР ж/д и автоприема**

З/пл. - по рез. собеседования, стабильная.
Тел. 8 (496) 636-24-56, e-mail: hr@cpfrussia.ru
Наш адрес: г. Луховицы, ул. Пушкина, 8-й км

Реклама МХ609

ВОДИТЕЛЬ
С о/р на КамАЗ
Тел.: 8 (496) 613-15-90

Реклама МХ627

ПЛОТНИКИ
Тел.: 8 (496) 613-15-90,
8 (910) 414-28-14

Реклама_МХ677

В ИП ТРЕБУЕТСЯ
МЕНЕДЖЕР ДЛЯ РАБОТЫ В ОФИСЕ
Знание ПК, экономическое образование желательно, знание 1С
8 (910) 434-19-90
З/пл. - ПО РЕЗУЛЬТАТАМ СОБЕСЕДОВАНИЯ

Реклама МХ743

ДЕЛОВЫЕ ЛИНИИ
Крупная транспортно-экспедиторская компания приглашает на работу:
- **УБОРЩИЦУ/УБОРЩИКА** служебных помещений
Тел. 8 (915) 214-03-74
- **МАРКИРОВЩИЦУ/МАРКИРОВЩИКА**
Тел. 8 (916) 706-65-13

г. Коломна
Оформление по ТК РФ

Реклама_МХ594

Морозко
НА РАБОТУ ТРЕБУЮТСЯ!
- ОФОРМЛЕНИЕ ПО ТК РФ
- ОБЩЕЖИТИЕ
- ЛЬГОТНОЕ ПИТАНИЕ
- СПЕЦОДЕЖДА

8 (496) 466-99-78 (доб. 215, 110)
bronpers04@morozko.ru
Адрес: **г. Бронницы,** Кирпичный проезд, дом 7

СЛЕСАРЬ КИПиА — **гр. работы** сменный, **з/пл.** - от 35 000 руб.
МЕНЕДЖЕР ПО ТРАНСПОРТНОЙ ЛОГИСТИКЕ — **гр. работы** - 5/2, **з/пл.** - от 35 000 руб.
ТЕХНОЛОГ ПИЩЕВОГО ПРОИЗВОДСТВА — **гр. работы** сменный, **з/пл.** - от 30 000 руб.
АВТОЭЛЕКТРИК ПО ГРУЗОВОМУ ТРАНСПОРТУ — **гр. работы** - 5/2, **з/пл.** по договоренности.
ЭЛЕКТРОМЕХАНИК ПО РЕМОНТУ СКЛАДСКОЙ ТЕХНИКИ — **гр. работы** - 5/2, **з/пл.** - от 35 000 руб.
НАЛАДЧИК ПИЩЕВОГО ОБОРУДОВАНИЯ — **гр. работы** - 2/2/2, **з/пл.** - от 35 000 руб.
КЛАДОВЩИК — **гр. работы** - 2/2/2, **з/пл.** - от 40 000 руб.
МАСТЕР СМЕНЫ — **гр. работы** - 2/2/2, **з/пл.** - от 45 000 руб.
ОПЕРАТОР ЛИНИИ — **гр. работы** - 2/2/2, **з/пл.** - от 27 000 руб.
ВОДИТЕЛЬ КАТ. «С» — **гр. работы** сменный, **з/пл.** - от 35 000 руб.
ФАСОВЩИК — **гр. работы** - 2/2/2, **з/пл.** - от 27 000 руб.
ГРУЗЧИК — **гр. работы** - 2/2/2, **з/пл.** - от 25 000 руб.
УБОРЩИК ПРОИЗВОДСТВЕННЫХ ПОМЕЩЕНИЙ — **гр. работы** - 2/2/2, **з/пл.** - от 25 000 руб.
АВТОМЕХАНИК (ХОУ) — **гр. работы** - 5/2, **з/пл.** по договоренности.

ПЯТНИЦА, 16 ИЮНЯ

ПЕРВЫЙ КАНАЛ
- **05.00** Телеканал «Доброе утро»
- **09.00** Новости
- **09.20** Контрольная закупка
- **09.50** «Жить здорово!» [12+]
- **10.55** Модный приговор
- **12.00** Новости с субтитрами
- **12.15** «Наедине со всеми». [16+]
- **13.20** «Время покажет». [16+]
- **15.00** Новости с субтитрами
- **15.15** «Время покажет». [16+]
- **16.00** «Мужское / Женское». [16+]
- **17.00** Жди меня
- **18.00** Вечерние новости с субтитрами
- **18.45** «Человек и закон» с Алексеем Пимановым. [16+]
- **19.50** «Поле чудес». [16+]
- **21.00** Время
- **21.30** Т/с **«МАЖОР».** [16+]
- **23.40** «Вечерний Ургант». [16+]
- **00.30** Т/с **«ФАРГО». НОВЫЙ СЕЗОН. «ГОРОДСКИЕ ПИЖОНЫ».** [18+]
- **01.35** Х/ф **«ПОРОЧНЫЙ КРУГ».** [16+]
- **04.05** Модный приговор
- **05.05** Контрольная закупка

РОССИЯ-1
- **05.00** «Утро России»
- **09.00** Вести
- **09.15** «Утро России»
- **09.55** «О самом главном». [12+]
- **11.00** Вести
- **11.40** Вести. Местное время
- **11.55** Т/с **«ТАЙНЫ СЛЕДСТВИЯ».** [12+]
- **14.00** Вести
- **14.40** Вести. Местное время
- **14.55** Т/с **«ТАЙНЫ СЛЕДСТВИЯ».** [12+]
- **17.00** Вести
- **17.20** Вести. Местное время
- **17.40** «Прямой эфир». [16+]
- **18.50** «60 минут». [12+]
- **20.00** Вести
- **20.45** Вести. Местное время
- **21.00** Аншлаг и Компания. [16+]
- **23.35** Х/ф **«МОСКВА - ЛОПУШКИ».** [12+]
- **01.30** Х/ф **«МОЯ ЛЮБОВЬ».** [12+]
- **03.50** Т/с **«НАСЛЕДНИКИ».** [12+]

ТВ-ЦЕНТР
- **06.00** «Настроение»
- **08.00** Х/ф **«БУДНИ УГОЛОВНОГО РОЗЫСКА».** [12+]
- **09.40** Т/с **«БЕСПОКОЙНЫЙ УЧАСТОК».** [12+]
- **11.30** События
- **11.50** Т/с **«БЕСПОКОЙНЫЙ УЧАСТОК».** [12+]
- **14.30** События
- **14.50** Город новостей
- **15.05** Т/с **«БЕСПОКОЙНЫЙ УЧАСТОК».** [12+]
- **17.50** Х/ф **«УРОКИ ВЫЖИВАНИЯ».** [6+]
- **19.30** «В центре событий» с Анной Прохоровой
- **20.40** «Право голоса». [16+]
- **22.00** События
- **22.30** «Жена. История любви». [16+]
- **00.00** Д/ф «Наталья Варлей. Без страховки». [12+]
- **00.55** «Сябры». Моя дорога». Юбилейный концерт. [6+]
- **01.55** Т/с **«УМНИК».** [16+]
- **05.45** Петровка, 38. [16+]
- **06.00** Линия защиты. [16+]

НТВ
- **05.00** Т/с **«ВИСЯКИ».** [16+]
- **06.00** Сегодня
- **06.05** Т/с **«ВИСЯКИ».** [16+]
- **07.00** «Деловое утро НТВ». [12+]
- **09.00** Т/с **«МУХТАР. НОВЫЙ СЛЕД».** [16+]
- **10.00** Сегодня
- **10.20** Т/с **«ЛЕСНИК».** [16+]
- **12.00** Суд присяжных. [16+]
- **13.00** Сегодня
- **13.25** Обзор. Чрезвычайное происшествие
- **14.00** «Место встречи»
- **16.00** Сегодня
- **16.30** Т/с **«СВИДЕТЕЛИ».** [16+]
- **18.30** ЧП. Расследование. [16+]
- **19.00** Сегодня
- **19.40** Т/с **«МОРСКИЕ ДЬЯВОЛЫ. СМЕРЧ».** [16+]
- **23.30** Д/ф «Зенит» - «Приразломная». Первые в Арктике». [12+]
- **00.40** «Мы и наука. Наука и мы». [12+]
- **01.40** «Место встречи». [16+]
- **03.40** Поедем, поедим! [0+]
- **04.00** Т/с **«ДОЗНАВАТЕЛЬ».** [16+]

СТС-МОСКВА
- **06.00** М/с **«Смешарики».** [0+]
- **06.15** М/с **«Марин и его друзья. Подводные истории».** [0+]
- **06.30** М/с **«Семейка Крудс. Начало».** [6+]
- **06.55** М/с **«Лига WatchCar. Битвы чемпионов».** [6+]
- **07.25** М/с **«Три кота».** [0+]
- **07.40** М/с **«Драконы и всадники Олуха».** [6+]
- **08.30** М/с **«Семейка Крудс. Начало».** [6+]
- **09.00** «Уральские пельмени». [16+]
- **09.30** Шоу «Уральских пельменей». [16+]
- **10.05** Х/ф **«ШПИОН ПО СОСЕДСТВУ».** [12+]
- **12.00** Т/с **«МАМОЧКИ».** [16+]
- **13.00** Т/с **«КУХНЯ».** [12+]
- **15.00** Т/с **«ВОСЬМИДЕСЯТЫЕ».** [16+]
- **17.00** Т/с **«ВОРОНИНЫ».** [16+]
- **19.00** «Уральские пельмени». [16+]
- **19.30** Шоу «Уральских пельменей». [16+]
- **21.00** Х/ф **«КАРАТЭ-ПАЦАН».** [12+]
- **23.45** Х/ф **ПРЕМЬЕРА! «МОЯ СУПЕРБЫВШАЯ».** [16+]
- **01.35** Х/ф **«СТРАХ И НЕНАВИСТЬ В ЛАС-ВЕГАСЕ».** [18+]
- **03.45** Х/ф **«Ч/Б».** [16+]
- **05.35** «Музыка на СТС». [16+]

МАТЧ ТВ
- **06.30** Д/с «Вся правда про...» [12+]
- **07.00** Новости
- **07.05** «Зарядка ГТО». [0+]
- **07.25** Новости
- **07.30** Все на Матч!
- **08.55** Новости
- **09.00** «Автоинспекция». [12+]
- **09.30** «Россия футбольная». [12+]
- **10.00** Д/с «Футбол и свобода». [12+]
- **10.30** Специальный репортаж. [12+]
- **10.50** Новости
- **10.55** Все на Матч!
- **11.25** Х/ф **«МЕЧТА».** [16+]
- **13.25** Профессиональный бокс. С. Ковалёв - А. Чилемба. Трансляция из Екатеринбурга. [16+]
- **15.05** Новости
- **15.10** Все на Матч!
- **15.35** Специальный репортаж. [12+]
- **15.55** Баскетбол. Россия - Латвия. Чемпионат Европы. Женщины.
- **17.50** Новости
- **17.55** Д/ф «Массимо Каррера». [12+]
- **18.25** Новости
- **18.30** Все на Матч!
- **19.00** Специальный репортаж. [16+]
- **19.20** Профессиональный бокс. С. Ковалёв (Россия) - А. Уорд (США). Бой за титул чемпиона мира в полутяжелом весе по версиям WBA, IBF и WBO. [16+]
- **20.50** Реальный спорт. Бокс
- **21.25** Новости
- **21.30** Все на футбол! [12+]
- **22.30** «Россия футбольная». [12+]
- **23.00** Все на Матч!
- **23.45** Шахматы. Командный чемпионат мира. [0+]
- **00.05** Д/ф «Бобби Фишер против всего мира». [16+]
- **01.50** Х/ф **«БОЛЬШОЙ ЧЕЛОВЕК».** [16+]
- **04.00** Х/ф **«КРОВЬЮ И ПОТОМ: АНАБОЛИКИ».** [16+]

РЕН-ТВ
- **05.00** «Территория заблуждений» с Игорем Прокопенко. [16+]
- **06.00** «Документальный проект». [16+]
- **07.00** «С бодрым утром!» [16+]
- **08.30** «Новости». [16+]
- **09.00** «Документальный проект». [16+]
- **12.00** «Информационная программа 112». [16+]
- **12.30** «Новости». [16+]
- **13.00** М/ф **«Три богатыря: Ход конем».** [6+]
- **14.20** М/ф **«Три богатыря и Морской царь».** [6+]
- **15.55** «Информационная программа 112». [16+]
- **16.30** «Новости». [16+]
- **17.00** «Тайны Чапман». [16+]
- **18.00** «Самые шокирующие гипотезы». [16+]
- **19.00** «Информационная программа 112». [16+]
- **19.30** «Новости». [16+]
- **20.00** Документальный спецпроект. [16+]
- **21.00** Документальный спецпроект. [16+]
- **23.00** Х/ф **«ПОЛИЦЕЙСКАЯ АКАДЕМИЯ-5: ЗАДАНИЕ МАЙАМИ-БИЧ».** [16+]
- **00.40** Х/ф **«ПОЛИЦЕЙСКАЯ АКАДЕМИЯ-6: ОСАЖДЕННЫЙ ГОРОД».** [16+]
- **02.20** Х/ф **«ПОЛИЦЕЙСКАЯ АКАДЕМИЯ-7: МИССИЯ В МОСКВЕ».** [16+]

360° ПОДМОСКОВЬЕ
- **06.00** «Вертолет 360»
- **08.00** «Самое яркое». [16+]
- **08.30** «Самое яркое». [16+]
- **09.00** «Новости 360»
- **09.25** «Вкусно 360». [12+]
- **10.15** «Вкусно 360». [12+]
- **11.00** «Шестое чувство». [12+]
- **12.00** «Большие новости»
- **13.00** Т/с **«ЧЕМПИОН».** [16+]
- **13.55** Т/с **«ЧЕМПИОН».** [16+]
- **14.50** «Все просто!» [12+]
- **16.20** «Растем вместе». [6+]
- **17.05** Т/с **«ПОСЛЕДНЯЯ ЭЛЕКТРИЧКА».** [12+]
- **18.00** Т/с **«ПОСЛЕДНЯЯ ЭЛЕКТРИЧКА».** [12+]
- **19.00** «Большие новости»
- **21.00** «Самое яркое». [16+]
- **21.30** «Самое яркое». [16+]
- **22.00** «Самое яркое». [16+]
- **22.30** Х/ф **«ПИКОВАЯ ДАМА: ЧЕРНЫЙ ОБРЯД».** [16+]
- **00.10** «Самое яркое». [16+]
- **00.40** «Самое яркое». [16+]
- **00.50** «Самое яркое». [16+]
- **01.20** «Самое яркое». [16+]
- **01.45** «Все просто!» [12+]
- **02.10** «Все просто!» [12+]
- **02.40** «Все просто!» [12+]
- **03.05** «Самое яркое». [16+]
- **03.30** «Самое яркое». [16+]
- **04.00** «Большие новости»

ЗВЕЗДА
- **06.10** Д/ф «Конев и Сталин» [6+]
- **07.00** Т/с **«УЛИКИ».** [16+]
- **09.00** Новости дня
- **09.15** Т/с **«УЛИКИ».** [16+]
- **10.00** Военные новости
- **10.05** Т/с **«УЛИКИ».** [16+]
- **12.15** Х/ф **«ДЖОНИК».** [12+]
- **13.00** Новости дня
- **13.15** Х/ф **«ДЖОНИК».** [12+]
- **14.00** Военные новости
- **14.05** Х/ф **«ДЖОНИК».** [12+]
- **14.20** Т/с **«СНАЙПЕР. ПОСЛЕДНИЙ ВЫСТРЕЛ».** [12+]
- **18.00** Новости дня
- **18.40** Х/ф **«ТИХАЯ ЗАСТАВА»**
- **20.30** Х/ф **«ГОРЯЧИЙ СНЕГ».** [6+]
- **22.30** Т/с **«КОЛЬЕ ШАРЛОТТЫ»**
- **23.00** Новости дня
- **23.15** Т/с **«КОЛЬЕ ШАРЛОТТЫ»**
- **02.45** Х/ф **«ВЕСНА»**

ДОМАШНИЙ
- **06.30** «Домашние блюда с Джейми Оливером». [16+]
- **07.30** «6 кадров». [16+]
- **07.50** «По делам несовершеннолетних». [16+]
- **10.50** «Давай разведёмся!» [16+]
- **13.50** «Тест на отцовство». [16+]
- **14.50** Т/с **«ВТОРОЕ ДЫХАНИЕ».** [16+]
- **18.00** Т/с **«ПРОВОДНИЦА».** [16+]
- **19.00** Т/с **«ФАМИЛЬНЫЕ ЦЕННОСТИ».** [16+]
- **20.55** Т/с **«И ВСЁ-ТАКИ Я ЛЮБЛЮ...»** [16+]
- **22.55** Т/с **«ПРОВОДНИЦА».** [16+]
- **23.55** «6 кадров». [16+]
- **00.00** «6 кадров». [16+]
- **00.30** Х/ф **«ВТОРОЙ ШАНС».** [16+]
- **04.10** Т/с **«ДОКТОР ХАУС».** [16+]
- **05.00** «6 кадров». [16+]
- **05.30** «Домашние блюда с Джейми Оливером». [16+]

ТНТ
- **07.00** «Про декор». [12+]
- **07.30** «Про декор». [12+]
- **08.00** «Женская лига». [16+]
- **08.30** «Женская лига». [16+]
- **09.00** «Дом-2. Lite». [16+]
- **10.30** «Дом-2. Остров любви». [16+]
- **11.30** «Битва экстрасенсов». [16+]
- **13.00** «Comedy Woman». [16+]
- **14.00** «Comedy Woman». [16+]
- **14.30** «Comedy Woman». [16+]
- **15.00** «Comedy Woman». [16+]
- **16.00** «Comedy Woman». [16+]
- **17.00** «Comedy Woman». [16+]
- **18.00** «Comedy Woman». [16+]
- **19.00** «Comedy Woman». [16+]
- **19.30** «Comedy Woman». [16+]
- **20.00** «Импровизация». [16+]
- **21.00** «Комеди Клаб. Дайджест». [16+]
- **22.00** «Открытый микрофон». [16+]
- **23.00** «Дом-2. Город любви». [16+]
- **00.00** «Дом-2. После заката». [16+]
- **01.00** «Такое кино!» [16+]
- **01.30** Х/ф **«МОСКВА 2017».** [12+]
- **03.35** «Перезагрузка». [16+]
- **04.35** «Сделано со вкусом». [16+]
- **05.45** Т/с **«САША+МАША. ЛУЧШЕЕ».** [16+]
- **06.00** Т/с **«ВЕРОНИКА МАРС».** [16+]

ПЯТНИЦА
- **06.00** М/ф **«Мультфильмы».** [12+]
- **06.10** Кондитер. [16+]
- **07.30** Утро Пятницы. [16+]
- **09.30** Школа доктора Комаровского. [16+]
- **10.00** Стройняшки. [16+]
- **11.00** Орел и решка. Рай и ад. [16+]
- **13.00** Магаззино. [16+]
- **14.00** На ножах. [16+]
- **16.00** Школа ревизорро. [16+]
- **18.00** На ножах. [16+]
- **20.00** Еда, я люблю тебя! [16+]
- **21.00** На ножах. [16+]
- **23.00** Х/ф **«ОЛДБОЙ».** [16+]
- **01.05** Пятница News. [16+]
- **01.35** Х/ф **«БЭТМЕН И РОБИН».** [16+]
- **04.10** Пятница News. [16+]
- **04.40** М/ф **«Мультфильмы».** [12+]

ЗНАКОМ ВОЗРАСТНОГО ОГРАНИЧЕНИЯ НЕ ОТМЕЧЕНЫ ТЕЛЕПЕРЕДАЧИ, ТРАНСЛИРУЕМЫЕ В ЭФИРЕ БЕЗ ПРЕДВАРИТЕЛЬНОЙ ЗАПИСИ, ИЛИ ЯВЛЯЮЩИЕСЯ ИНФОРМАЦИОННОЙ ПРОДУКЦИЕЙ, ИМЕЮЩЕЙ ЗНАЧИТЕЛЬНУЮ ИСТОРИЧЕСКУЮ, ХУДОЖЕСТВЕННУЮ ИЛИ ИНУЮ КУЛЬТУРНУЮ ЦЕННОСТЬ ДЛЯ ОБЩЕСТВА, ИЛИ ПРЕДНАЗНАЧЕННУЮ ДЛЯ ДЕТЕЙ НЕ ДОСТИГШИХ ВОЗРАСТА 6 ЛЕТ

СУББОТА, 17 ИЮНЯ

ПЕРВЫЙ КАНАЛ

05.50 Х/ф **«ОДИН ДОМА: ПРАЗДНИЧНОЕ ОГРАБЛЕНИЕ»**
06.00 Новости
06.10 Х/ф **«ОДИН ДОМА: ПРАЗДНИЧНОЕ ОГРАБЛЕНИЕ»**
07.40 Играй, гармонь любимая!
08.25 М/с **«Смешарики. Новые приключения»**
08.40 Умницы и умники. [12+]
09.45 Слово пастыря
10.00 Новости с субтитрами
10.15 Д/ф Премьера. «Николай Дроздов. Шесть мангустов, семь кобр и один полускорпион». [12+]
11.20 Смак. [12+]
12.00 Новости с субтитрами
12.15 «Идеальный ремонт»
13.10 «На 10 лет моложе». [16+]
14.00 Премьера. «Вокруг смеха»
15.45 «Угадай мелодию» . [12+]
16.30 «Кто хочет стать миллионером?» с Дмитрием Дибровым
18.00 Вечерние новости с субтитрами
18.15 «Точь-в-точь». [16+]
21.00 Время
21.20 «Сегодня вечером» с Андреем Малаховым. [16+]
23.00 Х/ф **ПРЕМЬЕРА. «ПОЛНЫЙ ПАНСИОН».** [16+]
00.30 Х/ф **«НЕЦЕЛОВАННАЯ».** [16+]
02.25 Х/ф **«ПРОЩАЙ, ЧАРЛИ».** [16+]

РЕН-ТВ

05.00 «Территория заблуждений» с Игорем Прокопенко. [16+]
08.00 Х/ф **«ЧЕРНИЛЬНОЕ СЕРДЦЕ».** [12+]
09.55 «Минтранс». [16+]
10.40 «Ремонт по-честному». [16+]
11.20 «Самая полезная программа». [16+]
12.25 «Военная тайна» с Игорем Прокопенко. [16+]
12.30 «Новости». [16+]
12.35 «Военная тайна» с Игорем Прокопенко. [16+]
16.30 «Новости». [16+]
16.35 «Военная тайна» с Игорем Прокопенко. [16+]
17.00 «Территория заблуждений» с Игорем Прокопенко. [16+]
19.00 Засекреченные списки. [16+]
21.00 Х/ф **«ПОЛИЦЕЙСКАЯ АКАДЕМИЯ».** [16+]
22.50 Х/ф **«ПОЛИЦЕЙСКАЯ АКАДЕМИЯ-2: ИХ ПЕРВОЕ ЗАДАНИЕ».** [16+]
00.30 Х/ф **«ПОЛИЦЕЙСКАЯ АКАДЕМИЯ-3: ПОВТОРНОЕ ОБУЧЕНИЕ».** [16+]
02.10 Х/ф **«ПОЛИЦЕЙСКАЯ АКАДЕМИЯ-4: ГРАЖДАНСКИЙ ПАТРУЛЬ».** [16+]
03.50 Х/ф **«ПОЛИЦЕЙСКАЯ АКАДЕМИЯ-2: ИХ ПЕРВОЕ ЗАДАНИЕ».** [16+]

РОССИЯ-1

05.15 Х/ф **«Я ИЛИ НЕ Я».** [12+]
07.10 «Живые истории»
08.00 Вести. Местное время
08.20 Россия. Местное время. [12+]
09.20 Сто к одному
10.10 «Пятеро на одного»
11.00 Вести
11.20 Вести. Местное время
11.40 «Юмор! Юмор! Юмор!!!» [16+]
14.00 Вести
14.20 Х/ф **«ШАНС».** [12+]
18.00 Субботний вечер
20.00 Вести в субботу
21.00 Х/ф **«ТАК ПОСТУПАЕТ ЖЕНЩИНА».** [12+]
01.00 Х/ф **«ОТЕЦ ПОНЕВОЛЕ».** [12+]
03.00 Т/с **«МАРШ ТУРЕЦКОГО».** [12+]

360° ПОДМОСКОВЬЕ

06.00 «Самое яркое». [16+]
06.30 «Самое яркое». [16+]
08.00 «Будни»
09.00 «Новости 360»
09.25 «Вкусно 360». [12+]
10.15 «Вкусно 360». [12+]
11.10 «Вкусно 360». [12+]
12.00 «Новости 360»
12.20 «Все просто!» [12+]
14.00 «Будни»
15.00 «Новости 360»
15.20 «Шестое чувство». [12+]
16.15 Т/с **«ПОСЛЕДНЯЯ ЭЛЕКТРИЧКА».** [12+]
17.10 Т/с **«ПОСЛЕДНЯЯ ЭЛЕКТРИЧКА».** [12+]
18.05 Т/с **«ПОСЛЕДНЯЯ ЭЛЕКТРИЧКА».** [12+]
19.00 Т/с **«ПОСЛЕДНЯЯ ЭЛЕКТРИЧКА».** [12+]
20.00 «Новости 360»
20.30 Х/ф **«БОЛЬШЕ, ЧЕМ ДРУГ».** [16+]
22.20 Х/ф **«ЧТЕЦ».** [16+]
00.25 «Самое яркое». [16+]
00.50 «Самое яркое». [16+]
01.20 «Самое яркое». [16+]
02.40 «Все просто!» [12+]
03.05 «Все просто!» [12+]
03.35 «Все просто!» [12+]
04.00 «Все просто!» [12+]
04.30 «Все просто!» [12+]
05.00 «Будни»

ТВ-ЦЕНТР

06.30 Марш-бросок. [12+]
07.05 Х/ф **«УРОКИ ВЫЖИВАНИЯ».** [6+]
08.45 Православная энциклопедия. [6+]
09.10 Д/ф «Наталья Варлей. Без страховки». [12+]
10.05 Х/ф **«СКАЗКА О ЦАРЕ САЛТАНЕ»**
11.30 События
11.45 Х/ф **«БАЛАМУТ».** [12+]
13.30 Х/ф **«КАК ВЫЙТИ ЗАМУЖ ЗА МИЛЛИОНЕРА-2».** [12+]
14.30 События
14.45 Х/ф **«КАК ВЫЙТИ ЗАМУЖ ЗА МИЛЛИОНЕРА-2».** [12+]
17.20 Х/ф **«НАРУШЕНИЕ ПРАВИЛ».** [12+]
21.00 «Постскриптум» с Алексеем Пушковым
22.10 «Право знать!» [16+]
23.40 События
23.55 «Право голоса». [16+]
03.05 «Союзники России». Спецрепортаж. [16+]
03.35 Т/с **«МОЛОДОЙ МОРС».** [12+]

ЗВЕЗДА

05.20 Х/ф **«КАК ИВАНУШКА-ДУРАЧОК ЗА ЧУДОМ ХОДИЛ»**
07.00 Х/ф **«ЖИВЕТ ТАКОЙ ПАРЕНЬ»**
09.00 Новости дня
09.15 «Легенды музыки». [6+]
09.40 «Последний день». [12+]
10.30 «Не факт!» [6+]
11.00 Д/с «Загадки века с Сергеем Медведевым». [12+]
11.50 «Улика из прошлого». [16+]
12.35 «Одна Ванга сказала...» [16+]
13.00 Новости дня
13.15 Д/с «Секретная папка». [12+]
14.00 «Научный детектив». [12+]
14.25 Х/ф **«ЖЕНАТЫЙ ХОЛОСТЯК».** [12+]
16.20 Х/ф **«СЧАСТЛИВАЯ, ЖЕНЬКА!»** [12+]
18.00 Новости дня
18.10 Задело!
18.25 Х/ф **«ПЕТРОВКА, 38».** [12+]
20.10 Х/ф **«ОГАРЕВА, 6».** [12+]
22.00 Новости дня
22.20 Х/ф **«ЗАСТАВА В ГОРАХ».** [12+]
00.20 Х/ф **«ДЕЛА СЕРДЕЧНЫЕ».** [12+]
02.05 Х/ф **«ПУТЬ В «САТУРН».** [6+]
03.40 Х/ф **«КОНЕЦ «САТУРНА».** [6+]
05.30 Д/с «Москва фронту». [12+]

НТВ

05.00 Их нравы. [0+]
05.40 «Звезды сошлись». [16+]
07.25 Смотр. [0+]
08.00 Сегодня
08.20 «Устами младенца». [0+]
09.00 Готовим с Алексеем Зиминым. [0+]
09.25 «Умный дом». [0+]
10.00 Сегодня
10.20 Главная дорога. [16+]
11.00 «Еда живая и мёртвая». [12+]
12.00 Квартирный вопрос. [0+]
13.05 «Двойные стандарты. Тут вам не там!» [16+]
14.05 «Красота по-русски». [16+]
15.05 Своя игра. [0+]
16.00 Сегодня
16.20 «Однажды...» [16+]
17.00 «Секрет на миллион». [16+]
19.00 «Центральное телевидение» с Вадимом Такменевым
20.00 «Детская «Новая волна-2017». [0+]
22.35 Х/ф **«ЧЕМПИОНЫ: БЫСТРЕЕ. ВЫШЕ. СИЛЬНЕЕ».** [6+]
00.40 Д/ф «22 июня. Роковые решения». [12+]
02.25 «Мои родные». Концерт Юты. [12+]
04.05 Т/с **«ДОЗНАВАТЕЛЬ».** [16+]

ДОМАШНИЙ

06.30 «Домашние блюда с Джейми Оливером». [16+]
07.30 Х/ф **«ТЕБЕ, НАСТОЯЩЕМУ. ИСТОРИЯ ОДНОГО ОТПУСКА».** [16+]
10.30 Х/ф **«МОЯ ВТОРАЯ ПОЛОВИНКА».** [16+]
14.00 Х/ф **«ДРУГАЯ СЕМЬЯ».** [16+]
18.00 Д/ф «Жанна». [16+]
19.00 Т/с **«1001 НОЧЬ».** [16+]
23.30 «6 кадров». [16+]
00.30 Х/ф **«БУЛЬВАРНОЕ КОЛЬЦО».** [16+]
04.35 Т/с **«ДОКТОР ХАУС».** [16+]
05.30 «Домашние блюда с Джейми Оливером». [16+]

СТС-МОСКВА

06.00 М/ф **«Балбесы».** [12+]
07.25 М/с **«Драконы и всадники Олуха».** [6+]
07.50 М/с **«Три кота».** [0+]
08.05 М/с **«Да здравствует король Джулиан!»** [6+]
09.30 «ПроСТО кухня». [12+]
10.30 «Успеть за 24 часа». [16+]
11.30 Т/с **«ОТЕЛЬ «ЭЛЕОН».** [16+]
13.30 Х/ф **«ЛОВУШКА ДЛЯ РОДИТЕЛЕЙ».** [0+]
16.00 «Уральские пельмени». [16+]
16.30 Х/ф **«КАРАТЭ-ПАЦАН».** [12+]
19.15 Х/ф **«МЕЖДУ НЕБОМ И ЗЕМЛЁЙ».** [12+]
21.00 Х/ф **«ТРАНСФОРМЕРЫ-3. ТЁМНАЯ СТОРОНА ЛУНЫ».** [16+]
00.00 Х/ф **«ЛЮБЛЮ ТЕБЯ, ЧУВАК».** [16+]
02.00 Х/ф **«ЛОВУШКА ДЛЯ РОДИТЕЛЕЙ».** [0+]
04.25 Х/ф **«ОБРАТНО НА ЗЕМЛЮ».** [12+]

ТНТ

07.00 «ТНТ. MIX». [16+]
07.30 «ТНТ. MIX». [16+]
08.00 «Женская лига». [16+]
08.30 «Женская лига». [16+]
09.00 «Агенты 003». [16+]
09.30 «Дом-2. Lite». [16+]
10.30 «Дом-2. Остров любви». [16+]
11.30 Школа ремонта. [12+]
12.30 Т/с **«САШАТАНЯ».** [16+]
13.00 Т/с **«САШАТАНЯ».** [16+]
13.30 Т/с **«САШАТАНЯ».** [16+]
14.00 Т/с **«САШАТАНЯ».** [16+]
14.30 Т/с **«САШАТАНЯ».** [16+]
15.00 Т/с **«САШАТАНЯ».** [16+]
15.30 Т/с **«САШАТАНЯ».** [16+]
16.00 Т/с **«САШАТАНЯ».** [16+]
16.30 Т/с **«САШАТАНЯ».** [16+]
17.00 Т/с **«САШАТАНЯ».** [16+]
17.30 Т/с **«САШАТАНЯ».** [16+]
18.00 Т/с **«САШАТАНЯ».** [16+]
18.30 Т/с **«САШАТАНЯ».** [16+]
20.00 Х/ф **«ОХОТНИКИ НА ВЕДЬМ».** [16+]
22.00 «ТНТ. Best». [16+]
22.30 «ТНТ. Best». [16+]
23.00 «Дом-2. Город любви». [16+]
00.00 «Дом-2. После заката». [16+]
01.00 Х/ф **«КОРАБЛЬ-ПРИЗРАК».** [18+]
02.45 «Перезагрузка». [16+]
03.45 «Сделано со вкусом». [16+]
04.45 «Ешь и худей». [12+]
05.15 Т/с **«САША+МАША».** [16+]
06.00 Т/с **«ВЕРОНИКА МАРС».** [16+]

МАТЧ ТВ

06.30 Д/с «Вся правда про...» [12+]
07.00 «Зарядка ГТО». [0+]
07.20 Все на Матч!
07.45 Х/ф **«ЛЕГЕНДА О БРЮСЕ ЛИ».** [16+]
11.25 «Анатомия спорта». [12+]
11.50 Все на футбол! [12+]
12.50 Д/с «Футбол и свобода». [12+]
13.20 «Россия футбольная». [12+]
13.50 «Автоинспекция». [12+]
14.20 Новости
14.25 Все на Матч!
14.55 Гандбол. Россия - Черногория. Чемпионат Европы-2018. Мужчины. Отборочный турнир. Прямая трансляция
16.50 Новости
17.00 Все на футбол!
18.00 «Десятка!» [16+]
18.20 Волейбол. Россия - США. Мировая лига. Мужчины. Прямая трансляция из Польши
20.20 Новости
20.30 Д/с «Жестокий спорт». [16+]
21.00 Смешанные единоборства. UFC. Fight Night. Х. Холм - Б. Коррей. Трансляция из Сингапура. [16+]
23.00 Все на Матч!
23.45 Шахматы. Командный чемпионат мира. Трансляция из Ханты-Мансийска. [0+]
00.00 Баскетбол. Россия - Бельгия. Чемпионат Европы. Женщины Трансляция из Чехии. [0+]
02.00 Х/ф **«ФУТБОЛ - ЭТО НАША ЖИЗНЬ».** [16+]
04.00 Профессиональный бокс. С. Ковалёв - А. Уорд. Реванш. Бой за титулы чемпиона мира по версиям WBA, IBF, WBO в полутяжелом весе. Д. Бивол - С. Эгнью. Прямая трансляция из США

ПЯТНИЦА

06.00 Богиня шоппинга. [16+]
07.00 Школа доктора Комаровского. [16+]
08.00 Утро Пятницы. [16+]
10.00 Жаннапомоги. [16+]
11.00 Орел и решка. Рай и ад. [16+]
12.00 Еда, я люблю тебя! [16+]
13.00 Т/с **«БИБЛИОТЕКАРИ».** [16+]
18.00 На ножах. [16+]
23.00 Т/с **«БИБЛИОТЕКАРИ».** [16+]
02.30 Х/ф **«БЭТМЕН НАВСЕГДА».** [16+]
05.00 М/ф **«Мультфильмы».** [12+]

ВОСКРЕСЕНЬЕ, 18 ИЮНЯ

ПЕРВЫЙ КАНАЛ

06.00 Новости
06.10 Х/ф **«2 БИЛЕТА НА ДНЕВНОЙ СЕАНС»**
08.05 М/с **«Смешарики. Пин-код»**
08.25 «Часовой». [12+]
08.55 «Здоровье». [16+]
10.00 Новости с субтитрами
10.15 «Непутевые заметки» с Дмитрием Крыловым. [12+]
10.35 «Пока все дома»
11.25 Фазенда
12.00 Новости с субтитрами
12.15 «Идеальный ремонт»
13.10 Д/ф «Теория заговора». [16+]
14.15 Д/с «Страна Советов. Забытые вожди». [16+]
16.20 «Призвание». Премия лучшим врачам России
18.20 «Аффтар жжот». [16+]
19.25 Премьера. «Лучше всех!»
21.00 Воскресное «Время»
22.30 «Что? Где? Когда?» Летняя серия игр
23.40 Д/ф Премьера. «Тайные общества. Код иллюминатов» . [16+]
00.40 Х/ф **«ЖЮСТИН».** [16+]
02.55 Модный приговор
03.55 «Наедине со всеми». [16+]

РЕН-ТВ

05.00 Х/ф **«ПОЛИЦЕЙСКАЯ АКАДЕМИЯ-2: ИХ ПЕРВОЕ ЗАДАНИЕ».** [16+]
05.30 Х/ф **«ПОЛИЦЕЙСКАЯ АКАДЕМИЯ-3: ПОВТОРНОЕ ОБУЧЕНИЕ».** [16+]
07.00 Т/с **«ГОСПОДА-ТОВАРИЩИ».** Москва, 1919 год... Вслед за послереволюционной амнистией, междувластием и нищетой последовал и разгул криминала. Для борьбы с бандитизмом принимается решение усилить кадровый состав Уголовного розыска за счет не только большевиков, но и профессионалов царского сыска. Так в Уголовном розыске оказываются бывший следователь сыскной полиции Николай Вараксин и моряк-балтиец Петр Соколов. [16+]
23.00 Добров в эфире. [16+]
00.00 «Соль». [16+]
01.15 «Военная тайна» с Игорем Прокопенко. [16+]

РОССИЯ-1

05.00 Х/ф **«Я ИЛИ НЕ Я».** [12+]
07.00 Мульт-утро
07.30 «Сам себе режиссёр»
08.20 «Смехопанорама» Евгения Петросяна
08.50 Утренняя почта
09.30 Сто к одному
10.20 Местное время. Вести-Москва. Неделя в городе
11.00 Вести
11.20 Смеяться разрешается
13.10 «Семейный альбом». [12+]
14.00 Вести
14.20 Х/ф **«РАЙСКИЙ УГОЛОК».** [12+]
16.15 Х/ф **«МИРТ ОБЫКНОВЕННЫЙ».** [12+]
20.00 Вести недели
22.00 «Воскресный вечер с Владимиром Соловьёвым». [12+]
00.30 Д/ф «Война и мир Александра I. Благословенный старец. Кто он?» [12+]
01.25 Х/ф **«ОБЛАКО-РАЙ».** [12+]
03.10 «Смехопанорама» Евгения Петросяна

360° ПОДМОСКОВЬЕ

06.00 «Самое яркое». [16+]
08.00 «Вкусно 360». [12+]
09.00 «Новости 360»
09.20 «Вкусно 360». [12+]
11.00 «Будни»
12.00 «Новости 360»
12.20 «Все просто!» [12+]
13.20 «Дача 360». [12+]
15.00 «Новости 360»
15.10 «Шестое чувство». [12+]
16.05 Т/с **«ПОСЛЕДНЯЯ ЭЛЕКТРИЧКА».** [12+]
16.55 Т/с **«ПОСЛЕДНЯЯ ЭЛЕКТРИЧКА».** [12+]
17.50 Т/с **«ПОСЛЕДНЯЯ ЭЛЕКТРИЧКА».** [12+]
18.40 Т/с **«ПОСЛЕДНЯЯ ЭЛЕКТРИЧКА».** [12+]
19.30 «Добродел 360». [12+]
20.00 «Новости 360»
20.30 Х/ф **«КОРОЛЕВА».** [16+]
22.20 Х/ф **«ВСЕВИДЯЩЕЕ ОКО».** [16+]
00.05 «Самое яркое». [16+]
02.40 «Все просто!» [12+]
03.05 «Все просто!» [12+]
03.30 «Все просто!» [12+]
04.00 «Будни»
05.00 «Все просто!» [12+]
05.30 «Все просто!» [12+]

ТВ-ЦЕНТР

06.05 Х/ф **«ЖЕНИТЬБА БАЛЬЗАМИНОВА».** [6+]
07.55 «Фактор жизни». [12+]
08.25 Д/ф «Короли эпизода». [12+]
09.15 Х/ф **«НАД ТИССОЙ».** [12+]
10.55 Барышня и кулинар. [12+]
11.30 События
11.45 Х/ф **«ЛЕКАРСТВО ПРОТИВ СТРАХА».** [12+]
13.35 «Смех с доставкой на дом». [12+]
14.30 Московская неделя
15.00 Х/ф **«ТОНКАЯ ШТУЧКА».** [12+]
16.45 Х/ф **«СВОДНЫЕ СУДЬБЫ».** [12+]
20.20 Х/ф **«УКРАДЕННАЯ СВАДЬБА».** [16+]
23.55 События
00.10 Петровка, 38. [16+]
00.20 Х/ф **«ПРОПАВШИЕ СРЕДИ ЖИВЫХ».** [12+]
02.00 Д/ф «Заговор послов». [12+]
03.05 Т/с **«МОЛОДОЙ МОРС».** [12+]
04.55 «Осторожно, мошенники!» [16+]

НТВ

05.00 Х/ф **«ЗА СПИЧКАМИ».** [12+]
07.00 «Центральное телевидение». [16+]
08.00 Сегодня
08.20 Лотерея «Счастливое утро». [0+]
09.25 Едим дома. [0+]
10.00 Сегодня
10.20 Первая передача. [16+]
11.05 Чудо техники. [12+]
12.00 Дачный ответ. [0+]
13.05 «НашПотребНадзор». [16+]
14.10 Поедем, поедим! [0+]
15.05 Своя игра. [0+]
16.00 Сегодня
16.20 Следствие вели... [16+]
18.00 Новые русские сенсации. [16+]
19.00 «Итоги недели» с Ирадой Зейналовой
20.10 Ты не поверишь! [16+]
21.10 «Звезды сошлись». [16+]
23.00 Х/ф **«ПОСЛЕДНИЙ ВАГОН. ВЕСНА».** [18+]
01.00 Х/ф **«ЗА СПИЧКАМИ».** [12+]
03.00 Т/с **«МОРСКИЕ ДЬЯВОЛЫ. СМЕРЧ. СТИХИЯ ГЕРОЕВ».** [16+]
04.00 Т/с **«ДОЗНАВАТЕЛЬ».** [16+]

ЗВЕЗДА

06.00 Х/ф **«ТАМ, НА НЕВЕДОМЫХ ДОРОЖКАХ...»**
07.20 Х/ф **«КОРТИК»**
09.00 «Новости недели» с Юрием Подкопаевым
09.25 «Служу России»
09.55 «Военная приемка». [6+]
10.45 «Политический детектив». [12+]
11.10 Х/ф **«КЛИНИКА».** [16+]
13.00 Новости дня
13.15 Х/ф **«КЛИНИКА».** [16+]
13.30 Т/с **«БЕЗ ПРАВА НА ВЫБОР».** [12+]
18.00 Новости. Главное
18.40 Д/с «Легенды советского сыска». [16+]
20.15 Д/с «Незримый бой». [16+]
22.35 Х/ф **«ЧЕРНЫЙ КВАДРАТ».** [12+]
00.55 Х/ф **«ДВА ДОЛГИХ ГУДКА В ТУМАНЕ».** [6+]
02.30 Х/ф **«БОЙ ПОСЛЕ ПОБЕДЫ...»** [6+]

ДОМАШНИЙ

06.30 «Домашние блюда с Джейми Оливером». [16+]
07.30 «6 кадров». [16+]
08.00 Х/ф **«ВЕЧЕРА НА ХУТОРЕ БЛИЗ ДИКАНЬКИ».** [16+]
09.20 Х/ф **«ЗАПАСНОЙ ИНСТИНКТ».** [16+]
13.30 Т/с **«1001 НОЧЬ».** [16+]
18.00 Д/с «Восточные жёны». [16+]
19.00 Т/с **«1001 НОЧЬ».** [16+]
23.25 «6 кадров». [16+]
00.30 Х/ф **«ЛЮБОВЬ ПОД НАДЗОРОМ».** [16+]
02.25 Х/ф **«СВАДЬБА С ПРИДАНЫМ».** [16+]
04.50 «6 кадров». [16+]
05.30 «Домашние блюда с Джейми Оливером». [16+]

ТНТ

07.00 «ТНТ. MIX». [16+]
07.30 «Агенты 003». [16+]
08.00 «Женская лига». [16+]
08.30 «Женская лига». [16+]
09.00 «Дом-2. Lite». [16+]
10.00 «Дом-2. Остров любви». [16+]
11.00 «Перезагрузка». [16+]
12.00 «Импровизация». [16+]
13.00 «Открытый микрофон». [16+]
14.00 «Однажды в России». [16+]
15.25 Х/ф **«ОХОТНИКИ НА ВЕДЬМ».** [16+]
17.00 Х/ф **«ВПРИТЫК».** [16+]
19.00 «ТНТ. Best». [16+]
19.30 «ТНТ. Best». [16+]
20.00 «Где логика?» [16+]
21.00 «Однажды в России». [16+]
22.00 «Stand up». [16+]
23.00 «Дом-2. Город любви». [16+]
00.00 «Дом-2. После заката». [16+]
01.00 Х/ф **«ДЖЕЙСОН Х».** [18+]
02.50 «Перезагрузка». [16+]
03.50 «Перезагрузка». [16+]
04.50 «Сделано со вкусом». [16+]
05.55 «Ешь и худей». [12+]
06.25 Т/с **«САША+МАША».** [16+]

МАТЧ ТВ

06.30 Профессиональный бокс. С. Ковалёв - А. Уорд. Реванш. Бой за титулы чемпиона мира по версиям WBA, IBF, WBO в полутяжелом весе. Д. Бивол - С. Эгнью.
07.00 Все на Матч! [12+]
07.30 «Диалоги о рыбалке». [12+]
08.00 Х/ф **«НОВАЯ ПОЛИЦЕЙСКАЯ ИСТОРИЯ».** [16+]
10.30 «Передача без адреса». [16+]
11.00 Смешанные единоборства. UFC. Fight Night. Х. Холм - Б. Коррей. [16+]
13.00 Х/ф **«НЕ ОТСТУПАТЬ И НЕ СДАВАТЬСЯ».** [6+]
14.45 Новости
14.55 Все на Матч!
15.25 Баскетбол. Единая лига ВТБ. Финал. Прямая трансляция
17.20 Все на футбол! [12+]
17.40 Новости
17.45 Все на Матч!
18.20 Волейбол. Россия - Иран. Мировая Лига. Мужчины. Прямая трансляция из Польши
20.20 Новости
20.25 Реальный спорт. Бокс. [12+]
21.00 Профессиональный бокс. С. Ковалёв - А. Уорд. Реванш. Бой за титулы чемпиона мира по версиям WBA, IBF, WBO в полутяжелом весе. Д. Бивол - С. Эгнью. Трансляция из США. [16+]
23.00 Все на Матч!
23.45 Смешанные единоборства. UFC. Fight Night. Х. Холм - Б. Коррей. Трансляция из Сингапура. [16+]
01.45 «Россия футбольная». [12+]
02.15 Х/ф **«ЛЕГЕНДА О БРЮСЕ ЛИ».** [16+]
06.00 «Автоинспекция». [12+]

ПЯТНИЦА

06.00 Богиня шоппинга. [16+]
07.00 Школа доктора Комаровского. [16+]
08.00 Утро Пятницы. [16+]
10.00 Еда, я люблю тебя! [16+]
11.00 Орел и решка. Перезагрузка. [16+]
12.00 Орел и решка. Рай и ад. [16+]
13.00 Генеральная уборка. [16+]
13.30 Школа ревизорро. [16+]
15.30 На ножах. [16+]
23.00 Х/ф **«БЭТМЕН НАВСЕГДА».** [16+]
01.30 Х/ф **«БЭТМЕН И РОБИН».** [16+]
04.00 М/ф **«Мультфильмы».** [12+]

ЗНАКОМ ВОЗРАСТНОГО ОГРАНИЧЕНИЯ НЕ ОТМЕЧЕНЫ ТЕЛЕПЕРЕДАЧИ, ТРАНСЛИРУЕМЫЕ В ЭФИРЕ БЕЗ ПРЕДВАРИТЕЛЬНОЙ ЗАПИСИ, ИЛИ ЯВЛЯЮЩИЕСЯ ИНФОРМАЦИОННОЙ ПРОДУКЦИЕЙ, ИМЕЮЩЕЙ ЗНАЧИТЕЛЬНУЮ ИСТОРИЧЕСКУЮ, ХУДОЖЕСТВЕННУЮ ИЛИ ИНУЮ КУЛЬТУРНУЮ ЦЕННОСТЬ ДЛЯ ОБЩЕСТВА, ИЛИ ПРЕДНАЗНАЧЕННУЮ ДЛЯ ДЕТЕЙ НЕ ДОСТИГШИХ ВОЗРАСТА 6 ЛЕТ

Гороскоп

с 6 по 12 июня

ОВЕН. Овны – натуры горячие, любящие спорить и побеждать. На этой неделе им придется постоянно быть начеку, чтобы не конфликтовать с конкурентами и коллегами. Вам нужно будет переступать через свои амбиции, чтобы заключать с собеседниками компромисс. Только таким образом вы сможете сохранить хорошие отношения со знакомыми. Вам лучше больше отдыхать, набираться сил на следующую рабочую неделю.

Реклама_МХ709

ТЕЛЕЦ. Тельцы обычно очень уперты, поэтому часто у них возникает множество трудностей в общении с коллегами, партнерами и даже начальством. Вам нужно максимально успокоиться, чтобы не испортить ни с кем отношения. Возможно, возникнут непредвиденные неприятности в финансовой сфере, поэтому лучше не тратьте деньги. На личном фронте и дома вам тоже стоит себя вести проще. Не делайте опрометчивых поступков – не нервничайте, не хлопайте дверью. Абстрагируйтесь от неприятностей, и неделя будет удачной.

БЛИЗНЕЦЫ. Вы почувствуете настоящий прилив позитивной энергии, однако ее нужно направить в правильное русло. Астрологи не советуют начинать какие-то новые проекты, встречаться с деловыми партнерами – все усилия, потраченные на работу, будут напрасны. Звезды рекомендуют Близнецам на этой неделе отдохнуть, ведь следом придет очень насыщенная неделя. Выходные проведите, релаксируя, отдыхая. Можно отправиться на пикник с родными или же хорошенько выспаться.

РАК. Вам пора заняться своим здоровьем. Сходите к врачам, визит к которым давно откладывали. Вы сразу же почувствуете облегчение, прилив сил и энергии, чтобы творить и трудиться. В это время вы сможете обзавестись полезными знакомствами, получить повышение на работе. Одинокие Раки на этой неделе встретят свою вторую половинку, которая будет вдохновлять их на головокружительные успехи. На этой неделе вы по-настоящему оцените свои возможности и сможете их в полной мере реализовать.

ЛЕВ. Стоит проанализировать свою жизнь, чтобы правильно расставить приоритеты. Вам нужно пересмотреть свое отношение к работе и родным. Пора уже больше времени уделить близким людям и оставить на втором плане карьеру. Уделите внимание финансовому вопросу, т. к. особой прибыли начало лета вам не принесет, поэтому нужно будет экономить. Могут всплыть некоторые нюансы, которые оставались незамеченными в недавнем прошлом. Не переживайте, с ними вы справитесь, домочадцы помогут вам одолеть трудности.

ДЕВА. Девы в начале лета будут слишком эмоциональны. Это не всегда будет играть им на руку. Если не умерить свои амбиции и не совладать с эмоциями, можно испортить отношения с близкими людьми и друзьями. В выходные у Дев появится отличная возможность проявить свои лидерские и организаторские способности, но только не на работе, а в кругу семьи. Устройте для близких интересные выходные – сходите в кино, прогуляйтесь по торговому центру, посетите хорошее кафе. В общем, проведите с родными эту летнюю недельку.

ВЕСЫ. Весам нужно больше отдыхать, потому что чрезмерные нагрузки будут негативно отражаться на самочувствии. Астрологи рекомендуют избегать стрессовых ситуаций. Принимать участие в новых проектах тоже не рекомендуется. Лучше свободное время провести с родственниками и близкими людьми. Хороший отдых поднимет настроение, вдохновит на творчество и новые успехи в карьере, которые не заставят себя долго ждать.

СКОРПИОН. Скорпионам стоит быть на этой неделе более спокойными, чем обычно. Горячий характер и эмоции излишни. Поберегите свои силы, ведь и на работе, и дома могут возникать непредвиденные ситуации. Все свое свободное время уделите себе. Вам крайне необходимо будет побыть наедине с собой. В выходные ситуация изменится – вам поступят выгодные предложения на работе. Любимый человек вас во всем поддержит и сделает все возможное, чтобы трудности вы преодолели легко.

СТРЕЛЕЦ. Стрельцам нужно не растрачивать попусту свои нервы. В начале недели могут возникнуть ситуации, когда будет задето ваше самолюбие. Попробуйте их просто проигнорировать. Отвлекайтесь, занимаясь любимым делом, отдыхайте. Только так вы сможете победить все ненастья и не навредить своему здоровью. В выходные откроется возможность реализовать свой творческий потенциал. Если вам предложат увлекательную поездку, не отказывайтесь.

КОЗЕРОГ. Козерогам нужно будет на этой неделе соблюдать спокойствие во всем. Возможно, покажется, что вас одолело уныние, но нужно просто собраться с силами и достичь поставленных целей. Астрологи рекомендуют вам посвятить эту неделю отдыху. Расслабьтесь, прогуляйтесь, развейтесь. Неплохо бы обновить гардероб и посидеть в кафе. А после выходных вы можете в полной мере приниматься за работу. Не забудьте уделить внимание любимому человеку, причем вы должны взять на себя инициативу.

Реклама МХ697

Реклама МХ622

ВОДОЛЕЙ. Начало недели будет непростым, поэтому нужно обязательно соблюдать спокойствие и переключить свое внимание на что-то другое. Если сложности возникли на работе, уделите внимание семье. Если же неурядицы обнаружились на личном фронте, погрузитесь в работу. Нужно проявить терпение, и в выходные звезды вас вознаградят. Вам улыбнется удача, наладятся дела на работе, сложатся отличные отношения.

РЫБЫ. Рыбам в начале недели лучше посвятить время отдыху, причем уделите больше времени именно себе. За несколько дней вы сможете полностью эмоционально восстановиться. Вам удастся добиться очень хороших результатов. Возможно, начальник даже повысит вас в должности. Если вы уже давно планировали реализовать какой-то проект, то самое время сделать это в конце недели. Вечера лучше проводите в кругу семьи, а не в шумных компаниях.

Реклама МХ634

Жена Эммануила Гедеоновича беременна???

Недавно Лера Кудрявцева анонсировала новый выпуск программы «Секрет на миллион» с участием Эммануила Виторгана. Телеведущая сообщила, что в эфире шоу актер расскажет о беременности своей жены Ирины Млодик.

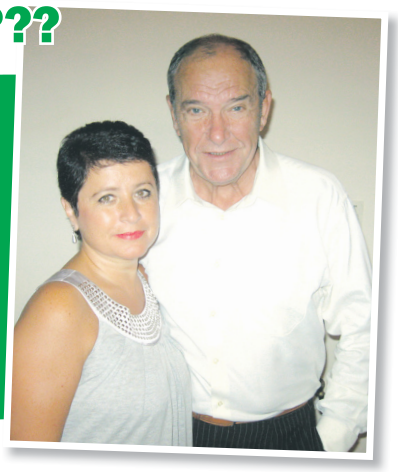

«В студии программы 55-летняя Ирина и 77-летний Эммануил Гедеонович расскажут, что скоро в их семье станет на одного маленького Виторгана больше! Совсем скоро Эммануил Гедеонович станет молодым отцом в третий раз, а значит, прощай, беззаботный ночной сон!» – отметила Лера.

Эта новость буквально взорвала Сети. Поклонники пары недоумевали, как супруга актера в столь элегантном возрасте решились на такой рискованный шаг. Однако вскоре после появления этих сообщений в прессе Млодик расставила все точки над i. Она назвала эти слухи «сумасшедшими». «Ну нет, конечно! Ну глупости какие! С ума вы там все посходили, что ли?!» – цитирует Млодик портал Woman's Day.

Напомним, что Эммануил Гедеонович и Ирина поженились в 2003 году. До этого они долгие годы работали вместе в театре, и их связывали теплые дружеские отношения. Но после смерти жены Аллы Балтер в 2000 году Виторган нашел поддержку в лице Млодик, которая спустя три года стала его законной супругой.

Ирина Шейк скрывает дочку Лею

Супермодель Ирина Шейк впервые стала мамой в конце марта: она родила своему возлюбленному, голливудскому актеру Брэдли Куперу, дочку, которую назвали Лея де Сена.

Модель Victoria's Secret вернулась к работе очень быстро: она уже снялась в фотосессии Янго Хенци и Луиджи Мурено и неплохо отдохнула на Каннском кинофестивале. И вот после каннского турне она вновь в Лос-Анджелесе, где папарацци и сфотографировали Ирину на прогулке с Леей в парке Санта-Моники.

Шейк старается скрывать малышку от публики, и у нее неплохо получается – коляска накрыта покрывалом.

Напомним, о беременности Ирины стало известно на шоу Victoria's Secret в прошлом году – модель вышла на подиум с уже заметным животиком. Незадолго до этого Шейк заявила: «Не думаю, что существует какое-то идеальное время для рождения детей. Сначала нужно найти своего человека, идеального мужчину. Моей сестре было 22 года, когда на свет появился ее первый ребенок. Это было ее идеальное время. В январе мне исполнится 31 год, возможно, тогда наступит идеальное время для меня».

С актером Брэдли Купером, отцом малышки, Шейк встречается с 2015 года. О своих отношениях пара предпочитает не распространяться.

Пиппа и Джеймс в свадебном путешествии

Новобрачной Пиппе Миддлтон сейчас может позавидовать даже герцогиня Кембриджская. Пиппа наслаждается медовым месяцем, и, судя по фотографиям в Instagram, она действительно счастлива.

Сестра Кейт Миддлтон Пиппа и ее супруг Джеймс Мэттьюз были замечены в Сиднее. Пара отправилась на прогулку на водном такси, а после поужинала в одном из дорогих ресторанов на побережье.

Как стало известно светским обозревателям, молодожены решили организовать довольно насыщенное свадебное путешествие. После Австралии супруги планируют отправиться в Шотландию. А первую неделю своего медового месяца мистер и миссис Мэттьюз провели на острове Тетиароа во французской Полинезии. Это весьма уединенное и роскошное место, где стоимость аренды частных вилл варьируется от 3 до 10 тысяч долларов в сутки. Между прочим, в свое время Тетиароа принадлежал легенде Голливуда Марлону Брандо.

Пиппа Миддлтон и британский миллиардер Джеймс Мэттьюз начали встречаться в 2012 году, через некоторое время расстались, но в прошлом году возобновили отношения и в июле объявили о помолвке. 20 мая состоялось бракосочетание, на котором присутствовали члены королевской семьи.

По информации открытых источников

Свадебные услуги

Суперведущий вашего торжества: зажигательные свадьбы, незабываемые юбилеи, веселые корпоративы, выпускные 4 – 11 кл., детские праздники, звуковое оформление, спецэффекты. **Тел. 8 (916) 138-40-80,** Светлана. Реклама MX681

Торжественно и весело проведем корпоративы, свадьбы, юбилеи. Живой звук. Цена доступная. **Тел. 8 (916) 802-10-55** Реклама MX24

Проведение детских праздников! Клоун Морожок и веселая компания, а также фея Винкс, пираты, индейцы, Буратино, Мальвина, Бэтмен, ростовая кукла Крош приглашают вас для празднования дня рождения в новом уютном местечке по адресу: «Легион», ул. Шилова, д. 15 «б», 2 этаж, офис 25. **morozhok.ru Тел.: 8 (916) 455-22-69,** Светлана; **8 (925) 128-18-71,** Виктория. Реклама MX720

Услуги тамады и DJ для проведения вашего события. У вас свадьба, юбилей, детский праздник или корпоратив? Наша задача – помочь сэкономить ваши время и силы, сделав праздник веселым и незабываемым. В программе: игры, конкурсы и живой вокал, веселые клоуны и пираты, мыльные пузыри, увлекательное путешествие в мир игры и развлечения. **Тел. 8 (915) 269-21-19** Реклама MX372

Реклама

ARS VIVERE

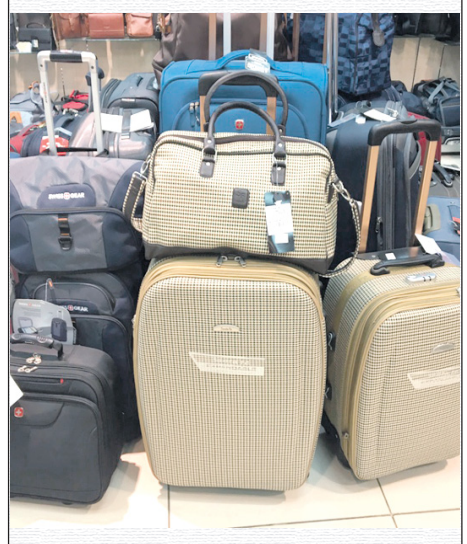

САЛОН «САКВОЯЖ»
Коломна,
ул. Октябрьской Революции,
д. 366/2, ТЦ «Максимум», 1 этаж.
Тел. 8 (496) 610-00-61

Реклама_МХ478

Волшебница
медицинский центр

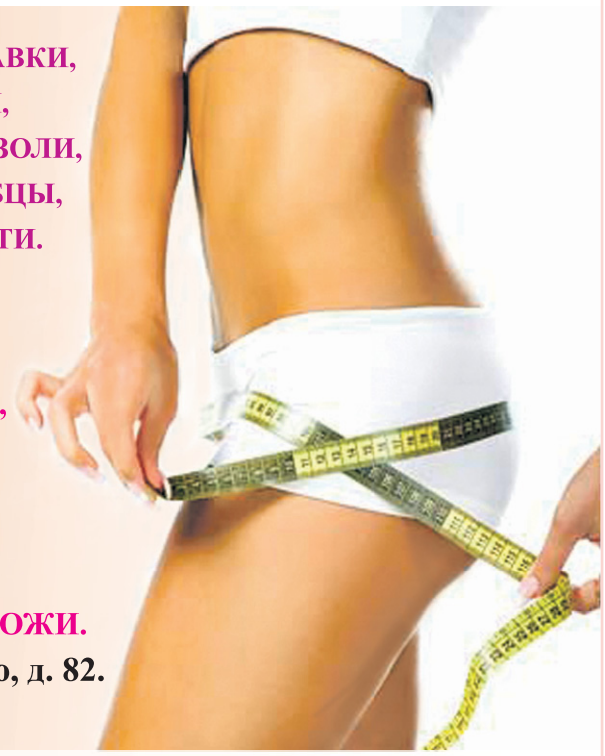

УДАЛЯЕМ БОРОДАВКИ,
НАТОПТЫШИ,
СТЕРЖНЕВЫЕ МОЗОЛИ,
КЕЛОИДНЫЕ РУБЦЫ,
ВРОСШИЕ НОГТИ.

ПРОВОДИМ
ЛЕЧЕНИЕ
ПРИ РАСТЯЖКАХ,
ЦЕЛЛЮЛИТЕ.

ЭПИЛЯЦИЯ

КОНСУЛЬТИРУЕМ
ПРИ ЛЮБЫХ ЗАБОЛЕВАНИЯХ КОЖИ.

Мы ждем вас по адресу: ул. Дзержинского, д. 82.
8 (496) 614-03-76, 8 (909) 901-47-13.

ИМЕЮТСЯ ПРОТИВОПОКАЗАНИЯ.
ПРОКОНСУЛЬТИРУЙТЕСЬ СО СПЕЦИАЛИСТОМ.

Реклама_МХ562

Работай в ИНКО летом
- купи и то, и это!

т. 623-0-623, +7-909-634-78-62
с 9.00 до 18.00

Реклама МХ713

Магазин
«НОВЫЕ КОЛЛЕКЦИИ»
ТК «Глобус», 3 эт., пл. Советская, д. 8

МОДНЫЕ ЖЕНСКИЕ
ПЛАТЬЯ ДЛЯ
ЛЮБОГО ТОРЖЕСТВА
(выпускного бала,
свадьбы, юбилея)
И ЕЖЕДНЕВНЫЙ,
ОФИСНЫЙ ВАРИАНТ
ВЫСОКОГО КАЧЕСТВА

Магазин
Модный стиль
ТК «Макеевский»,
2 эт., пав. 67, ул. Макеева, д. 1 «а»

КРАСИВО,
ЭЛЕГАНТНО, ДОСТУПНО!

Реклама МХ12

КИНОКОНКУРС

Пошли в кино!

Издательский дом «Ять» и сеть кинотеатров «Синема Стар» продолжают конкурс «Пошли в кино!». Выигрывайте билеты в кино и смотрите новинки кинопроката бесплатно.

В ПРОШЛОМ НОМЕРЕ МЫ ЗАДАЛИ ВОПРОС: лето 1963 года. 17-летняя Фрэнсис по прозвищу Бэби, невинная избалованная девушка из обеспеченной семьи, проводит каникулы с родителями в курортном отеле. Она знакомится с Джонни, красивым профессиональным танцором, искушенным в вопросах жизни и любви. Угадайте фильм!

ПРАВИЛЬНЫЙ ОТВЕТ: «Грязные танцы». Спасибо всем, кто принял участие в конкурсе!

ИМЕНА ПОБЕДИТЕЛЕЙ: Ольга Байкалова, Николай Минаев, Анна Щетинина,

Татьяна Потрясова. Поздравляем и приглашаем в редакцию за призами!

НАШ АДРЕС: ул. Макеева, д. 1 «а» (ТК «Макеевский», 3 этаж).

Реклама_МХ671

ЦЕНТР РИТУАЛЬНЫХ УСЛУГ «КОНТУР»
г. Коломна, ул. Яна Грунта, 34. 8 (915) 22-11-688 (круглосуточно)
www.ритуалколомна.рф

РИТУАЛЬНЫЕ УСЛУГИ - КАЧЕСТВЕННО,
ПО ГАРАНТИРОВАННО НИЗКИМ ЦЕНАМ

КОМПЛЕКТ «ЭКОНОМ»
- гроб обитый -1900 р.
- комплект в гроб -700 р.
- копка могилы (город) - 5500 р.
- катафалк «Фиат дукато», 2 п. места (2 часа) - 2000 р.
- оформление документов на копку могилы - бесплатно

ИТОГО: 10 100 р.

КОМПЛЕКТ «СТАНДАРТ»
- гроб лакированный - 9000 р.
- комплект в гроб - 1500 р.
- ритуальные грузчики - 4000 р.
- копка могилы (город) - 5500 р.
- катафалк «Фольсваген», 14 п. мест (2 часа) - 3500 р.
- оформление документов на копку могилы - бесплатно

ИТОГО: 23 500 р.

УСЛУГИ РИТУАЛЬНОГО АГЕНТА, ГРОБЫ, КАТАФАЛКИ, ВЕНКИ И ДРУГИЕ РИТУАЛЬНЫЕ ПРИНАДЛЕЖНОСТИ ПРЕМИУМ-КЛАССА

АНЕКДОТЫ ОТ «ЯТЬ»

Этим летом хорошо продаются шерстяные купальники...

***

– Одел пиджак...

– Не одел, а надел: одел – кого-то, надел – на себя.

– Ну хорошо, надел пиджак, набул туфли.

***

– Директор нашей компании – самый видный специалист отрасли.

– Что, такой талантливый?

– Нет, высокий и толстый.

***

В каталоге магазина большинство сортов ветчины честно помечено «... со вкусом мяса говядины».

***

Иногда кажется, что душа болит, а это ты просто за обедом переел. Ведь точные координаты души учеными не определены.

***

Недавно моя жена решила похудеть. Я, теща и кот худели вместе с ней. Вот тогда я понял, что кот очень любит меня, поскольку на третий день диеты он очень тихо и осторожно приволок мне дохлого воробья и показал на него: на, мол, кушай...

***

Трагедия нашего поколения: нас учили, как вести себя в приличном обществе, а само приличное общество так и не сформировали.

***

Совсем скоро будет тепло – через три месяца начнется отопительный сезон!

***

Идеальные соседи – это те, про которых остальные соседи думают, что в этой квартире никто не живет!

***

Читаю статус у одного: «Моя жена – самая лучшая!». Под ним 150 лайков от друзей... Видать, не врет.

***

Очередь к ветеринару. Кто с собачкой, кто с кошкой, кто с птичкой... И только один старик с литровой банкой, где плавает золотая рыбка. Выходит из кабинета ветеринар, видит старика и спрашивает:

– Уважаемый, вы тоже ко мне?

– Да, доктор, вот, перестала исполнять желания...

«Ять Плюс» 16+
Газета перерегистрирована в Управлении Федеральной службы по надзору в сфере связи, информационных технологий и массовых коммуникаций по Центральному федеральному округу. Свидетельство о регистрации средства массовой информации ПИ №ТУ50-02378 от 12 июля 2016 г.
Подписной индекс 55083

Учредитель – Е.Б. Гомзина.
Главный редактор – Е.Б. Гомзина.
Издатель – ООО «МЕДИАХОЛДИНГ «ЯТЬ».
ИНН 5022051150

Адрес редакции и издателя:
140411, г. Коломна, ул. Макеева, д. 1 «а», оф. 129.
Телефон: 8 (496) 612-40-09.
E-mail: info@gazetayat.ru
Электронная версия – www.kolomna-spravka.ru

Перепечатка и использование материалов «Ять», в том числе в электроных СМИ, допускается только с письменного разрешения редакции. Ответственность за содержание объявлений и рекламы несут авторы объявлений и рекламодатели. Редакция оставляет за собой право отказать в приеме объявлений и рекламы по этическим соображениям. Редакция работает с письмами читателей без гарантии их публикации. Рукописи не рецензируются и не возвращаются. Должностные лица, предоставившие изданию официальные комментарии, несут за них ответственность.
Все товары и услуги, информация о которых размещена в издании, подлежащие обязательной сертификации и лицензированию, должны быть сертифицированы и иметь лицензию. **Материалы с пометкой «На правах рекламы», «Реклама» публикуются на платной основе.**

№ 22 (1225), 6 июня 2017 г.
Номер подписан 6 июня 2017 г.
Время подписания в печать:
по графику – 01.00, фактическое – 01.00.
Цена свободная.

Отпечатано в
АО «Красная Звезда» 123007, г. Москва, Хорошевское шоссе, 38
Тел.: (495) 941-28-62, (495) 941-34-72, (495) 941-31-62.
http://www.redstarph.ru E-mail: kr_zvezda@mail.ru
Заказ № 3953-2017. Тираж – 6500 экз.

4 602009 603426 17022